本報創刊於民國十九年十（第三三七三號）

今日出紙弍大張

零售每份弍仙

南華日報

集孫中山先生字

South China Daily News
49, Hollywood Road
HONG KONG
P.O. Box 369

香港荷理活道四十九號

督印鄺修湛

電話：弍五六一二 電報掛號 有線電：五四七八 無線電：九八五零
郵局信箱 第三六九號

報費	本港	國內	國外
每份零售	弍仙		
每月	暫收四毫	壹元	一元九毫
全年	暫收四元	拾二元（郵費在內）	弍拾弍元（郵費在內）

香港政府特准掛號新聞紙類第一三六號

社論

東北歐與東南歐

殷紅的血正陸續塗染着東北歐雪白的大地的時候，東南歐正在惴惴弗寧，然而在目前，却還得暫時的安靜。

自去年十二月起，赤色的惡魔——蘇聯——分兵兩路，進攻芬蘭。一路自北，一路自東，以波德尼亞灣沿岸的港口與鐵路線爲目標，大燃其侵畧弱小民族的兇焰。歷時至今，已三個多月了。

迴顧三個月來的戰況，蘇芬戰局的變化是一個由膠着狀而趨於急轉直下的過程。本年一月以前，蘇軍的進攻，屢戰屢敗，芬軍的守勢，很是强固。兩軍相持，戰局形勢便呈現膠着狀態。二月上半月，蘇軍向加里利亞地峽大舉進攻，但仍無進展，蘇軍傷亡達四萬名，坦克車被毁二百多輛，芬軍損失不大，陣線毫未動搖。二月下半月，形勢變化了。二月十九日芬京赫爾辛基的電訊，已有「曼那漢線之前頭陣地，曾一度被敵軍佔領，但我軍旋即克復之」等語。紐約十九日的電訊更謂「四十五日以後之蘇聯攻勢，曼那漢第一線之左右兩翼供被擊破，芬軍不得已，既行其所謂戰畧的退却矣。」到了最近，維伊普拉城已陷於華沙第二的命運，雖然芬軍已經迅速在維伊普拉之後方成立新防線，但曼那漢線的天險已失，今後的戰事演變如何，是極可憂慮的。

在戰爭初期，蘇軍攻勢之所以無大進展，完全因爲輕視進攻的困難，蘇軍的困難有兩方面：一是天氣嚴寒，一是芬蘭抗戰的決心。關於第一方面，倫敦泰晤士報「蘇芬戰事之探討」一文（本報二月十二日曾有譯載）有過很詳細的說明。大概天氣嚴寒是較利於守而不利於攻的。何況芬蘭地近北極，天氣嚴寒往往在零度下九十度，茫茫白雪，太陽每天只見四五個鐘頭，當然更不利於攻。加以二月十五日以前作戰的蘇軍，在雪地作戰的技巧上，多半是不及芬軍的。關於第二方面，此次芬蘭軍民，一致禦侮，抗戰的決心甚爲堅强，對蘇軍的進攻障阻甚大。這些困難，蘇俄的軍事當局事前未嘗不知道，但以爲困難是不難解決的，所以雖然準備未周，仍輕於一擧。其結果便是數月無功。等到二月初旬，善於雪地作戰的北俄隊，烏蘇隊，都出動了，生力軍分別由莫斯科，白俄維斯，烏克蘭三處，大批地輸送到前線，數量之巨爲開戰以來所未有。因此，二月下半月的蘇軍攻勢增大數倍，芬軍漸呈不支之勢。如果沒有新的力量——比方，國際援助，——加在芬蘭方面，東北歐的戰事是快要結束的。

東北歐的戰事愈趨於劇烈，東南歐的命運，也就愈覺得危殆。戰神的魔手，會不會肆及於這目前尚稱平靜的歐洲之一角呢？這是東南歐人士乃至世界的人士所心懷惴惴的。

東南歐本來可以沾灩着和平空氣的，其主要的原因有二：第一，因爲意大利與土耳其在東南歐的勢力經已穩定；第二，因爲東南歐諸國已有攻守同盟的準備，至如意何兩國外長最近的幾度談判，及其後兩國共同發表的立場一致的宣言，這些一切，都可以說是東南歐的和平的曙光。但問題還是在意大利的身上。意大利現在，總算可以雄視地中海了，東南歐諸國，也有接受意大利領導的可能了，但意大利過去對這幾方面的努力，是否純然爲了和平或爲了中立呢？意大利的中立，是否可以永久不變呢？於此我們不能不加以探討。

第一，德國這次輕啓兵釁，意大利固然是不同意的，但這不是就因此而廢棄了德意軸心。她與德國之間，還存在着某種聯繫和作用。意大利這種選擇，至今還沒有確定，這是事實；但她對德國的漸趨親熱，和對蘇俄的緩和，也是不可否認的事實。

意大利的中立，其主要的用意，毋寧說是要保留着這一個法碼，等候着可以選擇的時機。到了意大利要決定放下這個法碼的時候，東南歐恐怕有不由自主之虞了。

第二，東北歐戰事解決以後，蘇俄的魔手，將肆及於巴爾幹，這是現在一般人所憂慮着的。而東北歐的戰事，已使德蘇的關係有更進一步的趨勢，如果是這樣，則東南歐勢難倖免。即或不然，蘇俄戡佔了波維的海諸小國，甚至滅亡了芬蘭，這在德國，當然不會樂觀。如果蘇俄更要肆其魔手於巴爾幹，則德國更有加重其對蘇俄依賴之可慮，這不是德國所願見的。惟其如此，德國將有先發制人免爲蘇俄獨占的可能。但德國要控制巴爾幹，如果不假手于蘇俄，則不能不借重于東南歐諸國。最近羅馬尼亞的加緊邊境防衞，召集後備兵役，大有山雨欲來之慨，這不是偶然的事。在去年十二月廿五日本報的社評中，我們曾經指出，現在德國向外發展的趨勢，仍舊是就近兼併，步步進取，同時更指出東南歐諸國的富源，可以成爲決定歐戰勝負的因素。捷奧亡後，這些國家，時刻都担心到自己的命運會成爲捷波之續。所以東南歐寧靜的時間能延續到幾時，這一點，是不能不加入考慮的。

我們更要指出一點，那就是這次維里斯歐洲之行，已顯然的沒有促進歐局和平的希望。然而我們更要知道，維里斯未到歐洲以前，墨索里尼與希特勒曾有過來往的，維里斯在意與在德所獲得者，冷暖不同，此中不無蛛絲馬跡。本來維里斯此行，其用意本非調停，而在乎覓取美國的機會，而其結果，將使歐戰的危機加速。在這時候，意大利的動向是更很可注意了。如果加上意德最近的往來與意蘇關係的和緩合併來看，則未來的意大利，將會怎樣呢？東南歐現在的趨勢，將要爲意大利的馬首是瞻，換句話說，東南歐將否要被捲入歐戰的漩渦，意大利未來的態度將是決定的因素。

美泰電版公司

製版精美。起貨迅速。諸君光顧。無任歡迎。

地址：荷里活道門牌第四十九號 電話三二一九二五

中外馳名

快靈丹

旅行良友 家庭良藥 每樽一毫 每打六毫

上海安芬氏嵩治

鷄眼與及硬皮藥水 每瓶四毫 暫收弍毫

各藥房均有寄賣

國產標準

小型球

全國選用

大批運到，優待小型球協會，九龍小型球總會，小型球聯會會友，及兒童游樂場註册之球隊，照原價概收八折，并承代造小型球球門，球網，球衣，旗幟等，歡迎各小型球球會會友參觀，香港區各小型球球會，如欲購國產標準小型球，可往灣仔水坑街同義研究會購買，或去函九龍華興書局（電話五六二一七四號）通知，本書局經理當即派伴將小型球按地址送上；概不另收送費，參加白羅仙杯華大杯澳門九龍區賽之球隊，已全各球會球友，皆採用國貨標準小型球，常備港九學校教科書，選售優等歡購用，及文房用品，及排球籃球球等。

華興書局 九龍旺角上海街門牌四百九十六 電話五六二七四

本報十週年紀念

徵求紀念定戶

十萬份

本報創立於民國十九年二月一日，於今十年，十年以來，承受國讀者之愛護，銷數遂見增加，本報於此益加奮勵精益求精，消息務求詳確不浮諂，不隱諱，言論務求公允，不煽惑，不謾罵，此種光明正大之立場，久爲各界人士所嘉許。茲爲酬答愛護本報讀者諸君起見，特乘此十週年紀念之機緣，以最低廉之報費徵求紀念定戶十萬份，其辦法如左：

●徵求紀念定戶辦法●

（一）紀念定戶以十萬份爲限額滿不再增加。

（二）紀念定戶之徵求日期，由廿九年二月一日起至廿九年四月三十日止。外埠得延長一月即至廿九年五月三十一日止，發信日期以郵戳爲憑。

（三）紀念定戶每戶定報一年特價港幣三元（國內外通行紙幣依港市時價伸算）於定報時一次交足，定閱不及一年者，概作普通定戶不能享受特價及其他優待辦法。

（四）紀念定戶於享受前項特價優待外并得免費贈閱本報於民國三十年二月一日以前出版之各種刊物。

（五）紀念定戶於購閱本報代售之各種出版刊物時得憑定單享受八折之優待。

（六）紀念定戶於定報時，由本報發行科製回收據并加蓋「紀念戶」印於收據之上。

（七）紀念定戶以直接向本報營業部發行科定閱者爲限。

（八）紀念定戶，其在本港者本報當於每晨出版後儘先專人派送，其在外埠者當按照郵程遠近另加郵費，（國外每月港幣一元五角國內每月港幣六角）

（九）紀念定戶之在外埠者務請於定報時將報費及郵費賜足，（各地郵票槪不收受）倘有不敷當由本報發行科去函通知，如不獲覆則改作普通定戶。

（十）紀念定戶如爲正式法團及學校有正式公函証明者得按照本辦法第三項規定特價，九折計算（即實收港幣二元七角）所需另加郵費不在此例。

締結調整中日國交基礎協定
日決特派大使赴華
或先派專使慶賀組府還都大典
日使節人選廣田阿部呼聲均高
日閣將重要宣言提出和平條件

(中華社六日上海電)東京訊、五日晚六時日首相官邸開興亞院會議決特派大使赴華、締結調整國交基礎協定、人選以廣田宏毅爲有力、或先派專使慶賀組府還都大典、兩者或由一人兼任、阿部呼聲最高、

(東京六日外電)日政府於五日下午六時、開興亞院會議、協議對華問題、并決定派遣特派大使、以商訂調整中日邦交之基礎協定、其人選以廣田弘毅呼聲最高、日政府將發表關於處理中日事變之根本方針之聲明、闡明日本之態度、興亞院會議散會後、據石渡書記長語人稱、此項聲明、當在華方中央政治會議開會前後發表云、

(路透社六日東京電)日政府將於本月底發表一重要宣言、揭示日本之和平條件以解決中國事變、此等條件已提交於貴族院衆日議院亞院、昨夕開會討論、

(合衆社六日東京電)日本華僑各社團聯合會今日在東京公園舉行大集會、有各地代表二千餘名參加、其中有代表大阪台灣朝鮮等地之華僑者、是日通過一議決案、要求在精衛氏從速建立新政府、

駐美日大使館發表聲明
日尊重第三國權益
美上院非正式決定擱置禁運案
日外務省稱開放長江在準備中

(合衆社五日華盛頓電)日大使館今日發表一聲明書、謂第三國對中國事變問題與日本發生許多糾爭、其中有許多爭點已經解決、故第三國總可放心、毋庸再慮到其在華之權益被日本驅逐、自中日戰事爆發以來、日軍由於大規模作戰上之需要、故不得不限制第三國之利益、此爲暫時權宜之辦法、一俟戰事結束之後、此項限制可以解除、第三國財產之被日軍傷害原非出於有意、日政府現正努力謀公平解決此等案件云、

(合衆社五日華盛頓電)據官方傳出消息、上議院外委會已非正式決定暫時延擱討論禁運提案、以待將來於較好之機會、然後再提出討論、美政府亦以間接方式向外委會表示贊成此議、現在外委會只係繼續討論日美關係之廣泛的問題、

(合衆社六日東京電)日外務省之代言人今日談話稱、烟俊六大將於本星期一向國會解釋關於長江開放問題、引起外間之誤會、其實長江開放至南京一段之計劃、現正在籌備中、外國商船之行動如有抵觸『新東亞秩序』之利益者、則不能享受長江開放之利益、但并非謂長江將不開放也云、

褚民誼氏
電唁蔡元培氏家屬
蔡氏遺體今日大殮
我國學術界無可補償之損失

(中華社六日上海電)中央秘書長褚民誼氏頃電唁蔡元培家屬、原電如下、香港南華日報轉九龍蔡夫人暨無忌柏林兩世兄禮鑒、驚耗傳來、驚悉孑民先生遽返遺山、國家多難、遽失老成、辱仕故交、曷勝怛悼、謹電馳唁、尚祈勉抑哀思、褚民誼叩、魚印

本港訊、蔡元培先生、於本月二日、忽在本港九龍旅寓失足仆地受傷、即入養和醫院診治、詎至伍日上午十時竟溘然逝世、遺體移至摩禮臣山道福祿壽殯儀館、定七日下午三時大殮、現由王雲五氏等組織臨時治喪委員會、辦理喪務、屆時國立北京大學旅港同學、屆時聯往參加大殮典禮云、回顧蔡元培先生畢生盡瘁學術教育兩者、對於共產主義、夙所深惡、不幸在此國家多難之秋、老成遽謝、噩耗驚傳、舉國震悼、誠我國學術界無可補償之一大損失也、

日決發行
二萬萬元
有獎公債

(合衆社六日東京電)日政府決定發行二萬萬有獎公債、將來抽籤還本時、得第一獎者獎金一萬元、此項公債分十元伍元兩種、債票每十萬元債票有頭彩一名、一名以下尚有獎者一萬名額、

西班牙決派
赴日代表團

(合衆社六日瑪德里電)西班牙外交部、應日政府之邀約派代表團赴日本外部條約司主任德倫納爲團領不久則出發、

滬日方再否認
拘捕虹口華人

(合衆社六日上海電)字林西報今日登載一段消息証實蘇州河以北之日軍佔領區有許多華人被日軍拉去充苦工、據此間日海軍之代言人謂、日海軍陸戰隊並未在街上拉伕、日海軍當局現正查究字林西報所登之消息、渠相信該報登載此段消息、有宜傳作用云、又據日大使館之代言人稱、日領事館警察逮捕犯人之事情或者有之、但並未捕及平民、強迫充勞役也云、

(合衆社六日上海電)美晚報消息在過去三星期中、在蘇州河以北之區域內被捕去之華人十份之三係女性、但據日人所辦之大陸新報消息、日領事館警察當局將會同租界之日防軍、日憲兵及上海市府設法制止此等假消息、其實並未有華人被拉去送往台灣充苦工、該報又謂、此等謠言、係重慶方面之黨人所散佈云、

日羅商約
正式簽字

(五日布加勒斯特電)日本與羅馬尼亞兩國間、曾交涉締結通商協定、據確訊稱、該協定頃已成立、五日上午、經駐羅日公使宮崎與羅馬尼亞代表、正式簽字云、

英日親善

(五日倫敦電)日英兩國人士所組織之日英協會、五日下午舉行、自開戰以來初次之茶會、參會者有著名之士百數十名、席上有前駐日武官畢克特少將、演說、主張英日親善、約一小時、駐英日大使重光亦參加云、

蘇聯撤廢
駐張家口領館

(張家口五日電)在張家口所設蘇聯領事館、最近因該地蘇聯人減少、及全無通商事務、遂決定關閉、克特夫領事夫婦與館員已盡赴北京云、

死傷之實數
日米坂線火車慘事
死十六傷廿九人

(五日東京電)日本山形米坂線火車遭難事件、其後查明、車上人員十二名、搭客六十三名、共七十五名、前傳一百三十二名係誤傳、就中死者十六名、輕傷二十九名云、

歐戰發生以來
安南對外貿易好轉
對外貿易以印度爲第一位

(哈瓦斯巴黎航訊)歐洲戰爭發生以還、法國本部與各殖民地之聯繫、匪特未受影響、抑且愈見密切、法屬各殖民地之物產豐富、於此又獲一明証、其中尤以越南最足以表出各殖民地組織之完密、查越南在開戰之初、情形雖見混亂、但對外貿易並未遭受顯著影響、例如去歲九十兩月出口貿易數量平均爲三七三、〇〇〇噸、較六八月份僅減少三〇、〇〇〇噸、更就出口貿易價值觀之、去歲八月份值二九三、〇〇〇、〇〇〇法郎、九月份雖減至二五三、〇〇〇、〇〇〇法郎、但其主要原因、係由於多數貨物跌價所致、至於進口貿易去歲九十兩月雖較八月份爲低、但較之一月至七月則有過之、例如九十兩月進口貨數量平均爲五八、〇〇〇噸、以視八月份減少一一、〇〇〇噸、但較之一月至七月平均數額、則仍增加五、〇〇〇噸、分析言之、(一)越南自法國本部暨各殖民地所輸入之貨物每月約值一四一、五〇〇、〇〇〇法郎、其輸往法國本部與各殖民地之貨物、則值一〇一、〇〇〇、〇〇〇法郎、合計入超四〇、五〇〇、〇〇〇法郎、出口貨中以米大宗、計去歲九十兩月份對法輸出、雖稍見減少、但輸往法國各殖民地之數量則見增多、尤以輸往西非洲者爲甚、兩相比較、足相抵而有餘、(二)越南對外貿易以印度佔第一位、其次爲遠東各國、其與古巴國貿易情形亦甚可觀、更查去歲十月份、越南出口貿易最可注意者、厥爲輸出煤斤一六〇、〇〇〇噸、樹膠九、〇〇〇噸、此外西貢米市價頗爲穩定、僅北圻米市、稍有漲落、其他穀類價格在九月間雖稍見跌落、但至十月十一月、即已恢復原價、樹膠價格、則日見上漲、同時東方匯理銀行紙幣發行額、亦見增加、活期存欵增加一百萬、越幣、越南股票在巴黎交易所市價甚爲穩定、其指數在去歲八九兩月間爲五壹、迨至十月間即升至五九、各種農礦工廠股票在十二月間上漲尤巨、越南各鐵路收入、暨西貢與海防兩港航運噸位亦未見減少云、

維里斯今日可抵法
將與法領袖作三日會談
維氏將在英與北歐使節會談說
傳聯軍已決定作戰到底

(合衆社二日巴黎電)美國副國務卿維里斯於本星期四抵巴黎、據此間消息靈通者之意見謂、聯軍已決戰到底、現在唯一之問題、係德國在中歐樹立其霸權、抑或中歐各小國恢復其地位、法總理達拉第將必向維里斯言聯軍之決心制止德國獨霸歐洲大陸不下於希特勒之決心在中歐建立霸業也、

(路透社六日倫敦電)據此間報紙消息、美國副國務卿維里斯將在倫敦與駐英北歐及芬蘭之美使節舉行一會議、但美大使館尚未能證實此說、據本社所知、此事或有實現可能者、

美國各報
仍注意討論

(路透社五日紐約電)美國各報今日仍注意討論維里斯于希特勒經過之情形、大多數之報紙、則以爲希特勒之要求條件、據外間所傳倘係眞確者、則和平無希望矣、波士頓環球報云、即使希特勒之奢望能完全實現、其野心亦無止境、又聖路易士快報云、希特勒接見維里斯之結果、可以表示第三德帝國并不肯如羅斯福總統或聯軍之所望、需和平計、而有所退讓者、又紐約太陽報云、各國在幕後討論和平問題、已甚緊張、實非外間所能料到者、在華盛頓方面所見維里斯在柏林之任務、特別重要、就德蘇兩國諒解之初步、將來或進一步探究和平之可能性、亦無足異也云、又據一名記者、維拉特氏哥爾德摩太陽報發表政論謂、余最近由德國回來係余所得之印象、德國人擁護希特勒之狂熱甚於德帝制時代人民之擁護德皇威廉第二者、

維氏帶來
和平方案
法英傳說

(合衆社六日洛桑電)倫敦巴黎兩地傳來之消息謂、維里斯到訪柏林羅馬之結果、確能使聯軍方面不再懷疑其携帶一種和平方案貢獻於德國、查維里斯赴歐洲之消息宣佈後、國務卿赫爾亦向外宣稱、美國現正開始與各中立國舉行和平談話、希望將來能以經濟平等裁減軍備爲建立和平之基礎、故各交戰國疑維里斯必有一和平方案帶來歐洲者、現維里斯在洛桑休養兩日、料其已將其所接洽之經過情形詳告於羅斯福總統、維里斯將於今夜往法國、與法當局作三日之會談、預料本星期四正午、可抵巴黎、彼抵巴黎後、將先見法總理達拉第、然後依次往見其他領袖、維里斯又欲見其他在野之領袖如勃魯姆等、

胡適在美演講
戰後世界秩序

(合衆社伍日紐約電)胡適在溫特公園之羅連士大學國交討論會演講國際時局問題、據彼之意見謂、將來歐亞戰爭停息之後、應建設世界新秩序、一半摹仿美國在西半球之領導地位、亦即所謂區域領導制、在一區域中、負領導責任之國家不特有權執行法律、而且包含下列附屬之條件、(一)各國所負之任務要確定、(二)依據每一國之力量以定其所應負之責任、(三)一區域內之各國應任各方面合作、

蘇外長將赴羅
締不侵協定

(合衆社六日羅京電)駐此間之蘇公使館、已証實蘇外長莫洛多夫行將來羅京、以與羅政府締結非侵略協定、

羅保小衝突

(伍日伊斯坦布爾電)巴爾幹緊張之際、伍日下午、多不魯甲地方之羅保國境、兩國兵士發生衝突、死傷數名云、

英移交日方九德人
將經蘇返國

(六日東京電)淺間丸被拘德人九名、自英方實行釋放後、日外務當局已移交德方、彼等定七日下午、由橫濱出發、經西伯利亞歸國云、

渝府發行
閩公債二千萬

(合衆社六日重慶電)渝府決發行閩省公債二千萬元、

美女明星
要求離婚
謂夫遺棄

(合衆社荷里活電)女明星羅傑、向法庭請求與其夫柳亞理氏離異、據謂其夫遺棄、其夫已向法庭爭辯、查彼夫婦分居已有伍年、

巴黎
捕獲共黨
搜出宣傳品

(路透社五日巴黎電)巴黎警察、又在地底火車之車卡內發見許多共產黨宣傳之小冊及許多已被封禁之「人道報」報紙、「人道報」即係共產黨之機關報、又捕獲與共產黨有關之份子多名、其中有地底鐵路職員十六名、人道報副編輯一名、

澳洲聯邦駐美公使
昨呈遞國書
將與羅斯福談遠東問題

(合衆社五日華盛頓電)駐華盛頓之澳洲聯邦公使卡斯、今日向羅斯福總統呈遞國書、據卡斯談羅斯福對渠言、頃再定一日期與彼商討遠東時局問題云、卡斯又欲往紐約訪摩根司、其後則飛往勞司安極立司、視察飛機廠、并將代澳洲政府定購一千萬元之洛克特式飛機、

羅斯福談
無意派新駐德大使

(合衆社六日華盛頓電)羅斯福總統、今日對報界發表談話云、余并未有意派一新大使駐柏林、余亦未嘗聞德政府再遣德大使德哥夫來華盛頓者、余亦不知維里斯何時可回國、關於巴拿馬運河之防禦計劃、有人提議由美國向其他關係國要求讓予若干土地利便擴充巴拿馬運河區之防禦設備、但余不贊成此議、余乘艦南遊時、未嘗在艦上接見哥林比亞、巴拿馬、及哥斯德耳黎加等國之代表、關於下屆總統選舉運動之問題、各記者要求羅斯福總統發表意見、但羅斯福總統始終未有表示、

日軍又四路進犯中山
前山翠微戰況尤烈
香洲唐家灣先後痛告淪陷
金鐘日軍有進攻石岐企圖

(本報六日澳門電)日軍伍日又四路進犯中山、向大黃圃香洲、唐家灣、叠石等處登陸、縣屬沿海之二、三、伍、六、九各區現均發生戰事、前山翠微附近尤烈、前晚唐家東岸大火、叠石被日軍發砲猛轟、目下唐家灣東岸香洲大黃圃橫檔均先後淪陷、金鐘日軍、有攻石岐企圖、石岐市區又遭日機投彈、

(本港訊)在中山縣境在激戰中、昨由澳門來港之搭客並未十分擠擁、各輪乘客人數大致與平日相同、據船員談稱、由中山逃難來港之人數甚少、昨日澳門前山交界地方難民麕聚甚衆、其中多屬貧苦人家、逃離抵澳後、流離失所、晚上瑟縮于道隅、情況極慘、當地善團已紛紛發起救濟、刻下澳門與內地之交通卽告斷絕、故昨日由澳抵港之各輪、均無鮮魚蔬菜載來、

英扣留運德煤意輪
意或有所示威
聯軍態度似不易搖動
被扣留意輪已有六艘
教皇渴望排解雙方

（合衆社五日倫敦電）據此間外交界之觀察、英國阻止德煤輸入意國將不免引起英意間之嚴重風潮、意國或將有軍事上之示威行動、以支撑其外交上之抗議、英當局現在未有何表示、但據中立觀察家之意見稱、意國如有武力上之示威、聯軍之態度、亦決不搖動者、又查英軍集中於非洲英屬于耶之消息、昨日始由倫敦方面宣露、英軍此種行動、顯係欲加緊統制地中海之咽喉、查英屬于耶係與亞比西尼亞爲鄰者、地中海之東區、已有大量英法聯軍駐守、倘地中海有戰事、土耳其亦必自動參加、

（合衆社五日梵蒂岡城電）據官方消息、羅馬天主教皇照會意政府謂、駐教廷之外交使節、可以助英意兩國排解煤之爭執、使意國不違背其中立政策、教皇又致電於英國各天主教、協力從英意兩方調解此事、

（合衆社五日倫敦電）英國經濟作戰部大臣、昨在衆議院報告稱、德國輸出之煤、若運經鹿特丹而轉輸入意國者、英國將依據違禁品截留條例以扣留之、今日所扣留之兩艘意輪、一名阿拉得、八千六百三十一噸、一名沓蘇、五千九百六十八噸、

（合衆社六日倫敦電）意輪船愛西那好都號（七千二百七十二噸）、又被英海軍截留、日來被截留之意輪共有七艘、其中有六艘係載運德國煤者、

（合衆社六日倫敦電）現在被英海軍扣留之意輪已有五艘、查意國每年由德國購買九百萬噸之煤、其中三分二係經海道運輸者、自從英國於上年十二月宣佈封鎖德國出口貨之後、中立國之海上貿易、則受嚴重打擊、

（合衆社五日羅馬電）英海軍扣留意國煤船之消息、傳到此間後、羅馬政界中人大爲詫異、據云、此事件將英意關係益爲嚴重、查該兩艘意輪所起運之煤、係在三月一日以前者、後因天氣惡劣、故展期至今始開行、是以此等煤船、不應被扣留、因英海軍扣留此等意煤船之命令、係在三月一日發生效力也、今日又據官方宣稱、英意經濟談判原定日內在羅馬舉行者、今已決暫時停頓、但非正式之磋商、仍在進行中、

（合衆社五日柏林據電）民族日報謂、意國前途仍可希望繼續仰給煤斤於德國者、最近德意商務談判、已討論及德煤從陸台運往意國之方法、最近德意協定成立、又規定將來德國向意國仰給較多之糧食、兩國商務談判、歷時一個月之久、其原因蘇路德及波蘭兩區域是否應包括入德國範圍內之問題、爭論多時、

英法代表抵達華盛頓
交涉對德國封鎖問題

（路透社五日華盛頓電）英經濟作戰部之代表葛活金氏、及法國封鎖部顧問里士特氏、已抵此間、聞彼等之任務係與美國政府交涉關於聯軍封鎖德國之問題、因近來尙有美貨運到德國也、有等人推測、美國貨近來或係經西比利亞運入德國、尤其是飛機所用之汽油、聯軍方面恐戰爭繼續下去、結束無期、故希望美國減少出口貨、因美國有大量出口貨輸入中立國、則可轉運入德國、如此則違背美國修改中立法之初衷、而且中立法所規定准許聯軍在美國購買軍用品之條件太硬性、美國飛機廠所索取之飛機貨價太昂、

德軍大集瑞士北境
圖迂迴襲馬奇諾線
盧森堡與亞爾薩省附近
德軍又作積極軍事準備

（合衆社五日洛桑電）此間謠傳、又有大批德軍集中瑞士北邊境外、其目的或係欲迂迴襲擊馬奇諾陣線、故瑞士今又加緊進行軍事上之準備、但瑞士當局、則謂瑞士之軍事準備、並非係因此種謠言者、又瑞士政府已下令凡合入伍年齡之國民後備兵、限一律在本星期六之前、向各軍營報到、未幾又下一命令、限各後備兵於本星期三報到、並配足武器、查瑞士現在有武裝配備之軍隊已達三十七萬九千人、今又提前召令後備兵四萬至七萬人入伍、瑞士之軍事動員平均每日銷耗軍費一百萬金元、瑞士一地狹人少之國家、而動員軍隊如許之多、在世界上其他各國實難與之比較、

（路透社六日倫敦電）據每日電聞報之巴黎消息、德軍又在盧森堡亞爾薩省附近作積極之軍事準備、德軍在日夜趕築小型砲壘、沿惠沙里河之各渡口、原有鐵絲網設備、不准行人近者、今已拆去、又在巴斯里附近之德軍、則在萊茵河方面出動、該處有德軍約十個師團、瑞士當局甚爲震動、現已下令召許多後備兵入伍、

英發行戰債
三萬萬鎊金
年內或再續發

（路透社五日倫敦電）英財相今日在衆議院宣佈、英政府發行戰債三萬萬鎊金、以十五年至十九年爲期、年息三釐、照十足價發行、據英財相云、自開戰以來、英國只靠增稅以應付此浩大之戰費、又只靠國民貯蓄金所得之利潤、及增加金庫券額、以助戰費耳、英政府今已認爲發行長期戰債之時機已到、此戰債之利息定三釐、可謂最公平、又定一九五九年十月十五、償還一部份、但一九五五年十月十四日之後、英政府有權隨時清償一部份或全部、英政府在將來十二個月內、或要再發行超過此額數之公債、但現時爲利便財政部及顧存各方面之利益起見、故決定現時發行此額數云、

（路透社六日倫敦電）倫敦財政界甚表贊成西門爵士之發行戰債計劃、預料英政府之証券市場、又增加安定、有等人則相信物價亦得良好影響、金邊有價証券市情亦甚起勁、政府發行債券條例如此有利於持券人、實向所未見、預料各銀行將願以信用借協助小投資家認購債券、

英國今後
限制國內物質消費
政府將設立出口統制委員會

（合衆社五日倫敦電）海外貿易部大臣克遜氏、今日宣稱、英國之出口貿易統制組織、現正改善、實行現欵交易、自行運輸之原則、今後國內物質之消費、將大加限制、平民將來未必能自由購買其所需要之物品、政府設立一出口統制委員會、其目的在輸出多量之貨物、以換取外滙、俾得償付英國輸入之貨價、如此、則英國戰爭勝利可得保障、吾人不能如一九一八年時代倚靠向外借欵者、吾人所需要之物品、必須支付現欵、英政府同日亦發表一白皮書、聲明此旨、又鼓勵國內之工商界積極發展出口貿易、英國并非係欲壟斷世界之市場、而只係欲獲得外滙以供應吾人戰爭之最低限度的需要云、

英立法院開會禮
英皇之訓詞

（路透社五日哈里法斯城電）此間在英屬那佛斯科的亞大理院總法官奇士賀姆爵士、今日參加立法院之開會禮、代表英皇致演說詞、據謂「英國戰爭勝利第一」、爲吾人之標語、戰爭勝利之目的未達到前、其他關乎吾人自身之利益、可以暫時擱置云、彼又謂、那佛斯科的亞現正努力舞本地之鑛產富源、悉行獻出、以助加拿大努力參戰、

荷蘭駐德訪員
詢問德政府
攻擊荷船之理由

（路透社五日阿姆士達日電）荷蘭各報之駐柏林通訊員、曾詢問德政府德空軍持何理由以攻擊荷蘭輪船、但德當局則謂、現尙未得到詳細報告、料必荷蘭輪不服從德空軍之命令、又據德國務院之代言人稱、倘德飛機未有警告而向中立國輪船投彈或發槍射擊者、則便是違背國際法云、但據此間評論家之意見稱、被襲擊之荷輪、有等船員獲救回來者、據彼等之口述、未嘗見德空軍事前有警告也、且炸擊荷蘭輪之德飛機若係陸上機、則更無何意義、蓋非用水上機不能檢查中立國之輪船也、荷政府已宣佈謂、一俟探集詳確之報告後、則取相當之反抗步驟、但據荷蘭輿論界之意見云、、荷蘭在前已屢向德國提出抗議德潛艇之攻擊荷輪者、但德政府則置之弗顧云、其他各報亦極力攻擊德空軍之殘暴、

刺都牙湖之北
蘇軍一師又被包圍
蘇軍仍未能陷維伊普拉
轉向海岸奪軍事根據地

（路透社六日芬蘭京電）維伊普拉城一帶之戰情無變化、芬軍仍繼續堅守該城、蘇軍之越過維伊普拉灣之冰面者、已奪得一兩個海島、但各軍事要點仍屬芬軍所有、蘇軍損失重大、昨日芬蘭有後方醫院三間被炸、傷害病人多名、昨日有一列客車開芬京、在途中被一低飛之蘇飛機開機關槍掃射、

（合衆社伍日哥本哈根電）據此間報紙消息、蘇軍雖進到維伊普拉城外、但遲疑未敢入城、其原因係近郊一帶有許多地雷、其次則因蘇軍欲保護其在南北兩翼、故不欲輕進入城、以免被困、蘇軍又欲越過芬蘭灣、以轟破沿岸之芬軍砲壘、但尙未得逞、芬軍現在極需要補充驅逐機以協助該處之陸上防軍、又刺都牙湖以北、有芬軍一個師團、料係第一百六十八師團、被芬軍包圍、

芬蘭灣冰面
蘇軍被擊退

（路透社六日芬蘭京電）昨日有一團蘇軍溜冰部隊開到芬蘭灣、彼等由鶴蘭根據地出發、已抵達哈巴沙列列華島、又向東北方面進展、目的係欲在維伊普拉鎮三十八里之海岸、找得一根據地、但被芬軍所察覺、於是開槍迎擊之、同時又有芬蘭飛機一隊助擊退之、蘇軍今仍繼續進攻沿岸之芬軍砲兵陣地、芬軍進攻時、有飛機大砲爲掩護、各海島之與大陸海岸距離不遠、但蘇軍不易前進、因冰面被芬軍之砲彈及炸彈炸成許多洞口及罅隙也、

蘇軍利用
小型坦克車
由冰面襲小島

（合衆社五日芬蘭京電）蘇軍今日分兩隊越過芬蘭灣之冰面、此等蘇軍配備許多小型坦克車、每輛配有兩士兵、此等小型坦克車隊、分隊而來、襲擊哈巴沙里及威洛拉泰兩島、但結果又被沿岸之芬軍砲壘之密集砲火所擊散、芬政府今日發出報告稱、蘇軍進攻維伊普拉城附近之小島、及維伊普拉灣之海角俱被芬軍擊退、古姆方面、今日蘇軍陣亡者伍百名、今日芬蘭京發出空襲警報約十五分鐘、蘇機被芬軍之高射砲所截擊、未能侵入市區云、

各國飛機續抵芬蘭
南非洲讓飛機一批與芬

（路透社伍日士托印電）南非洲在美國定製之格蘭士打式戰鬥機一大批、南非洲政府自動讓於芬蘭、此批機今已運到芬蘭、近來外國機已加速運到芬蘭、現在由英、法、美、意、瑞典等國運到芬蘭之飛機已有百餘架、其中英製之戰鬥機及轟炸機約有伍十架、

芬南部被狂炸

（合衆社伍日芬蘭京電）據官方宣稱、芬蘭南部及中部、有許多個市鎮被蘇飛機狂炸、其中有兩次蘇飛機以十餘架爲一隊、襲擊兩個地點、傷害平民二百餘名、有一陸軍醫院及一避難洞亦被擊中、傷亡甚多、其中有二十伍名係婦孺、

丹挪瑞等
謀保障輪船
將與交戰談判

（合衆社五日哥本哈根電）據官方宣稱、丹麥、挪威、瑞典等將與各交戰國分別談判謀商定如何保障中立國輪船之計劃、

英郵多馬拉號被擊沉
印人損失多
印輿論界憤慨

（路透社六日孟買電）英郵船多馬拉號、被德空軍擊沉之事件、印度各報登載此消息甚詳、該輪之印度人損失甚多、故各報充份描寫德空軍之如何殘暴、孟買新聞紀事報謂、納粹黨人現已瘋狂絕無理性、更無所謂人道、又據拉賀爾論壇報載、德空軍之屠殺行爲、已引起印度全國人民之憤激、印度人永不忘之者、

英貨物
戰險費不減

（合衆社五日倫敦電）英商務局長今日在衆議院答覆某議員之質問云、在本月內德空軍或將大規模來襲英倫、故政府現時不能將英國之貨物減低戰險費、戰險保金現在已達一千八百六十二萬零零一十四鎊金、

英法商務談判
五日始在倫敦舉行
欲求商業密切聯絡

（路透社五日倫敦電）英法商務談判、在英國工業聯合會主持之下、今日已在倫敦開始舉行、英工業聯合會主席哥頓伯爵、向法工業代表團致歡迎詞、據哥頓氏稱、此次英法商務談判之唯一目的、在找尋妥善方法、使英法商業能密切聯絡、英法兩國工業合作、不特可以助戰爭之成功、且可在將來戰爭結束之後、大有助於建設世界之永久和平、

美又再定造
萬噸艦兩艘
價值一千八百萬
兩艘速度甚高

（路透社五日華盛頓電）美海軍又向海軍船廠定造一萬噸之巡洋艦兩艘、價值一千八百萬元、此兩艘巡洋艦一名克利夫蘭、一名晉林比亞、查一九三八年之美海軍擴充程序、原定建造廿一艘軍艦者、此兩艘即係最後建築者、據其計劃、該兩巡洋艦速率甚高、裝配六寸口徑之大砲、預算三十九個月完成、

譯稿
現行歐戰之探討

T. Kobo作　（一）

決定短期戰爭。有強弱懸殊。纔可以分勝負。最近德波戰爭。就是一個明證。可是列強戰爭。照上次歐戰的經驗來說。是免不了延長下去的。這也可分爲三個階段。第一。就是武力戰。第二。就是經濟戰。第三。就是輿論戰。在現階段的戰場中。只有西線而已。不論它攻勢是由那一方發動。只是爭取陣地戰畧而已。就說是強弱懸殊。也不能夠決勝負的。就說是德國攻入各中立國。也不外是打個和局而已。

所以英法在未進攻之前。要充份預備作戰的機能。探討進攻之策畧。以免虛耗兵員。及軍火。上次所得的教訓。是非將全國經濟。軍事。總集中。總動員不可。所以在未大屠殺之前。必有相當停頓時期。以備決戰。

德國這個速戰速決的計畫中它也同時進行外交戰畧的。可是英法並不注重這個。只顧著改進自己經濟及軍事設備。以備長期戰爭。英法所最注意的。是怎麼經濟封鎖德國。怎麼殲滅德國潛艇。以保商船之往來。怎麼保持中立國的友儀。在德國方面。在用盡法子轟擊英法軍艦商船。及空炸英法要塞艦隊。

現在的問題是這樣。是英法德三國相較。以那一國算爲最強呢。這就要看它們的經濟力量了。現在試舉下列的幾個理由來說明它。

（一）要看那一國的經濟財政力量。能夠保持長期軍事的消耗。

（二）要看那一個有多量的戰爭物質。例如鑛產。羊毛。棉布。煤油。煤等。及是否有多量的機器人工。及工廠。來製造戰時需要品。

（三）要看那一國有良善的運輸。及新式交通的設備。及是否有多量的人工。及企業。工廠。可以供給運輸上的需要。

（四）看在戰爭的進程中。那一國最會發明的新武器。及是否有充足原料品。可以製造這種新武器。

（五）看那一國的食品。及其他所儲量是否充足。是否有能力分配。及運輸各物品。及是否有能力來製造它。

（六）在經濟恐慌的時期。是否有能力運入多量的武器及食料。

（未完）

英飛機
夜入德偵察

（路透社六日倫敦電）英空軍昨夜飛入德國偵察甚久、法空軍則飛入齊格非陣線後方偵察云、

西綫德軍
襲英前哨站
得而復失
德軍技術進步
但缺參謀人材

（路透社五日倫敦電）西線方面之英軍大本營、今夜發出一報告、謂德軍今晨突然襲擊英軍之一前哨站、英軍被其俘虜數名、其後該地點被英軍克復、德軍退時、遺下屍骸一具、英軍陣亡者兩名、傷者一名近來西線前哨活動增多、其原因係一由於雙方軍隊之瓜代、一由於近來天氣較好、德巡邏兵之行動、比較上次大戰時爲靈敏、據在前線英軍中服務之老兵稱、德軍技術進步、確係事實、當巡邏時、常變換路線、行動無聲、德砲兵亦非若上次大戰時之慣在同一時期向同一地點發砲、在冬季期內、德軍部又乘時增編許多個師團、其中多係步兵組織之形式而有機械化之運輸配備、只有鐵甲車及輕坦克車師團、完全係機械化組織耳、德軍中甚缺乏有訓練之參謀人員、自從希特勒當權以來、受軍事參謀訓練成才者、僅有少數、但軍官與士兵間之關係則甚良好、英軍與德巡邏兵經數次遭遇戰之結果、使英軍獲得良好之經驗、

波內閣總理演講
信聯軍必勝

（路透社六日安格爾（在法國）電）波蘭獨立政府之內閣總理塞哥士奇、昨日在波蘭民族委員會第四屆會議演講、謂渠充份信賴聯軍之勝利、

孟買工潮
有擴大之勢

（合衆社五日孟買電）此間織造業之罷工潮有擴大之勢、十六家紗廠中、現在只有六千工人未罷工、已罷工者幾達十五萬人、

匈總攝政官
病已有起色

（合衆社五日匈牙利京電）匈牙利總攝政官賀爾第患感冒、病情頗劇、已不出戶多日、聞已甚有起色、數日後可以離床、

耶路撒冷
猶太人區
軍事戒嚴

（合衆社五日耶路撒冷電）此間之猶太人住區、又下軍事戒嚴、由今日下午一時起至明日上午一時止、停止一切交通、

蘇造船業委員
將再訪柏林
議商新細目

（五日莫斯科電）曾赴柏林締結德蘇訂通商協定之蘇聯造船工業委員的波鮮、擬廿日間偕同蘇聯工商業代表團、一行再度前赴柏林、其任務爲與德政府協商德蘇新通商協定之細目云、

經濟版

昨港美荷菲瑞滙市 繼續報縮申滙獨漲回 銀行沽出申滙壹四七萬元

（本報專訪）昨據本港金融界消息，美滙縮〇六二五，荷滙縮一二五，菲滙縮一二五，瑞滙縮二元五角，祇申滙報漲三元，其他價格一式，告羅士市，英對美價爲四〇二五，美對英價爲三九〇二七九。又倫敦生銀市報告，近期價縮二個半咽，即二〇九三七五，遠期價縮二個半咽，即二一二五。茲將昨日各滙牌價，分錄于左：

英滙	一〇弍·八一弍五〇
美滙	弍四·〇〇〇〇
法滙	一〇·八五〇〇〇
澳滙	一〇六·二七九〇〇
貢滙	一〇八·弍五〇〇〇
暹滙	一五〇·弍五〇〇〇
叻滙	五弍·九〇〇〇〇
啤滙	八弍·一弍五〇〇
荷滙	四四·七五〇〇〇
菲滙	四八·〇〇〇〇〇
瑞滙	一〇六·〇〇〇〇〇
申滙	三五〇·〇〇〇〇

又即期司令票價一〇三一二九，每鎊伸值十五元八角六仙，滙豐渣打兩行司令票價一〇三零二一二五，銀行開倉後，西人司令市，現貨入價平七五，沽出平半個咽，銀行沽荷滙，價爲四四九二七五，啤滙價爲二八六二五，滙豐銀行沽油滙三萬五千元，價爲三四九，渣打銀行入叻紙四千元，價爲五三六八七五，安達銀行入荷紙三千盾，價爲四六〇，大通渣打萬國三行入金條四千八百安，價爲一三九二五。茲將各貨實市錄下：

英滙 銀行入通天司令單價，一〇三〇三一二五，華僑萬國兩行入二萬鎊，價爲一〇二九〇六二五，現盤估價一〇二八七五，入價一〇二九〇六二五。

美滙 銀行入通天大金單價，二四三七五、沽價二四一二五。

申滙 華僑銀行沽三萬元，價爲三五八，又沽二十萬元，價爲三六〇五，華僑東亞兩行沽壹佰四萬元，價爲三五八五，大通銀行沽十萬元，價爲三五九，又沽六十萬元，價爲三六五，東亞中南兩行沽四十萬元，價爲三五九。

暹安輪來在中途 暹米捱疲安粘市慢 糯米存多市跌六七角

（本報專訪）昨日安遜谷船無到，行上沽出暹舊儎白米，藉有揸家出買，市情仍屬捱疲，白碌市淡一毫，糯米因來源太多，市跌六七角之鉅，糯碌糯碎市更疎淡少成。同日沽安南舊儎白粘市亦淡慢，成交者鮮，聞有暹船二艘，安船式艘，在來港途中，而暹船爲福號，安船太平洋號，計程今天即可抵步云。茲將昨日各行開出各米價目，分錄于左：

永豐祥再沽出舊儎

廣和 白米 暹藍暹	二〇八	八·八三
和豐 白碎 盛紅印	二〇〇	六·七二
振亞 舊米 藍雙才	六〇	九·二五
元隆 米 紅象糯	一一五	八·八八
成興 糯米 利藍桃	一三三	八·七二
聯和 糯米 豐藍手	二三〇	八·七二
榮發 燕米 盛紅雙	二〇〇	八·七二
長盛元 青印碌	一〇〇	七·五七
長盛隆 青印碌	二〇〇	七·五七

振南行又

同和 青桃白米	五〇〇	八·九七
元發興 紅佛白米	一五〇	九·五二
紅孔雀糯米	二七〇	八·七七
美盛泰 青月米	一五〇	九·〇七
佳泰 青山白米	二〇〇	九·一二
榮發盛 藍金坐米	二八八	八·八八

成安利 青白鴿米	一二五	八·七二
榮發成 藍燕米	二〇〇	八·六七
榮豐隆	又	
成興利 藍印三號米	六〇〇	七·六八
藍印白碌	二〇〇	七·一八
元裕昌 糯碎	一一四	六·〇〇
就成 藍士丹白米	一〇〇	八·九四
隆興棧	又	
隆興棧 藍鷄白米	二〇〇	八·九四

水東生油昨到一宗 市情微慢價格略低

（本報專訪）本港生油市情，自土棉低價開出，而解價貴之問題後，一般市民，莫不歡呼鼓舞之，至其他生油，因此，受相當之連帶影響，蓋市消滑關也。最近消息傳來，中山縣之唐家灣及香洲已告淪陷，前山一地又告戰情激烈，則碩果僅存之內地交通，又告梗塞絕耳，則貨物之轉運無形中而告斷，生油市之再遭動搖，乃必然之趨勢也。查昨日水東生油，由大寶石輪儎到一宗，即日由興順隆行開出市，仍慢，而價意微降云。茲將昨日開出各庄價目，分列於左：

第一庄	一四二罐	三六·一五
第二庄	一二六罐	三五·九〇
第三庄	一四〇罐	三五·二〇
第四庄	一〇〇罐	三五·七五
第五庄	一九〇罐	三二·九〇

滬市外滙穩靜

香港柯打略有沽出

滬市 昨日滬市外滙市況，略有穩靜，掛牌好、後以港方柯打稍有售出，故收盆時微淡一個（六十四）英滙初售四扁士一二五，繼售四扁士一四〇六二五收市，美滙先沽六元六八七五，收市時則售六元七一八七五。

國幣市情盤旋

市面成交畧疏 趨勢仍屬不定

國幣 昨早開市二七八，散戶售出十數萬元，價步落爲二七七，嗣以某大戶入數十萬，反升爲二七八五，後此價乃徘徊于二七七八之間，近收市時，大戶再進，市面各號補入，續步升爲二七九收市，午後開盆二七九，銀行購倉，外滙無市，鈔價因無上落，終市只有二五起跌，市場呈一種冷淡狀態，成交甚疎，卒以二七八七五收市，公價二八〇，息價中換。

滬華商捲煙業現狀 亟盼和平續謀開展 福新華成兩廠盈利七十萬元 遭渝方禁運後備受重大打擊

（二月廿六日滬訊）本市兩年來之捲烟業，雖遭戰爭損失頗鉅，但均能藉特殊環境，有所發展，故已先後恢復舊觀，茲經記者訪得華成煙公司某君，分誌如下：

福新烟廠發展最先

自淞滬戰事軍興，本市華商各大小捲煙廠，如華成，大東等廿五廠，均陷入戰區，損失既鉅，復又不能開工生產，影響至深，其時唯福新烟廠，地處滬西，既不受戰事之影響，又能因此加緊生產，以應市場之需要，該廠所產之金字塔香烟，風行一時，大有以華成之美麗金鼠兩牌，嘉寶牌等香烟，取而代之，而華成本身，雖經設法復業，第因廠址無着，一時不能開工，祇有目覩坐失其利，故福新烟廠，爲戰後發展最先之廠，獲利獨多，兩年來之結算，除添購機械不計外，淨利達國幣七十萬元，該廠爲無錫徐氏昆仲所經營，現因內銷，遭渝府之禁運，擬以讓渡於人，唯因和平有望，故決從事擴充，於新中央政府指導下，續謀開展。

華成華美並駕齊驅

以華商烟廠著名全國之華成烟公司出品之美麗牌金鼠牌，戰前幾能與舶來品之前門牌相抗，第以戰事影響，偉大廠屋以及機械，全部被燬，幾至無法復業，及至二十七年春季，始得與隆烟廠之妥協，租借代製，方從事開工，而復與社會人士相見，復經廠之努力，出品質量，仍能維持原狀，故營業不惡，該廠自復業迄今，爲時一載有半，據該廠告記者，於廿八年度之總決算下，仍能獲有七十萬之盈餘，次如華美烟廠出品紅藍貝司于香烟，亦能獲得相當之吸戶，唯不及華成之美麗金鼠兩牌香烟，以及福新之金字塔香烟之普遍，但彼能獲英商之發達樹以及克雷司之兩外商牌子，而經營本廠之香烟，故盈利至鉅，亦不遜於福新華成二廠，盈餘達八十萬元之譜，其他戰後復業之小型烟廠，以及新興之開設者，爲數達三十五家之多，盈餘最少者亦達數萬元以上，幾恢復戰前之狀態，唯自去多忽遭渝府之禁運，備受打擊，將來和平實現，國內銷路增加，或可補償損失不少云。

海外經濟行市訊

美國股票商品行市

（紐約六日電）股市由弱轉好，因實家以歐戰將續延長，同時空頭亦從事活動，又據國家銀行估計，英國戰費每年約在九千五百兆金鎊，法國估計七千五百兆金鎊云。

—麥— 據稱因濃霧下降，故投機家之需求，仍屬缺乏，麵粉價起一角，加拿大供給共計三萬萬二千萬斛，又私人估計，美麥收穫將由四萬萬千五百萬斛至四萬萬五千萬斛左右，較去年末月政府之估計爲三萬萬九千九百萬斛，則爲增加云，又麥之經紀商六戶，其中四戶尚無動作，其餘二戶，一爲空頭，一爲多頭云。

—棉花— 市況仍與借款作平衡狀態，據南方廠家，將減少出產，故理市況仍難奮興。

—樹膠— 據報市況對於廠家之興趣復回，又英倫出價高於美國及遠東，因其間運費較廉云。

—皮革— 此間今天現貨買出一五，〇〇〇，價格企穩。

—糖— 市況沉寂，價挺堅。

英國外滙行市（倫敦五日電）

國別	（四日）	（五日）
荷蘭	七五·五五	七九·五五
瑞士	一七·〇〇	一七·〇〇
西班牙	一八·七五	一八·七五
意大利	七七·五〇	七七·〇〇
美國	四·〇三	四·〇三
法國	一七六·六二	一七六·六二
日本	十四又八分三	十四又十六分七

美國外滙行市（紐約六日電）

國別	（四日）	（五日）
荷蘭	五三·一三又二分一	五三·一四
暹羅	三六·八〇	三六·八〇
瑞士	二二·四三	二二·四三
比利時	一六·九〇	一六·九〇
印度	三〇·二五	三〇·二九
香港	二四·三八	二四·二二
爪哇	五三·六〇	五三·六〇
美國	三·九一又四分三	三·九〇
西班牙	一〇·一五	一〇·一五
墨西哥	一六·七五	一六·七五
意大利	五·〇五	五·〇五
加拿大	八六又十六分一	八五又八分五
法國	二·二一又四分三	二·二一
中國	六·九五	六·九〇
瑞典	二三·八四	二三·八四
日本	二三·四六	二三·四六

經濟常識

各種關稅名詞淺釋（六）

（七）差別關稅（加成關稅）

差別關稅Differential Duties亦有譯作（區別關稅者），係一國徵收關稅之時，對於向某國輸出或由某國輸入之商品，予以與一般稅率不同之課稅，差別關稅之實施，其動機多起於某種特殊之企圖，如用以補救本國對某國貿易之不利，或鼓勵本國某種商品之輸出是，差別關稅又可分爲兩類，一爲「加成關稅」（Sur-taxes），即差別關稅之購成，係由於正稅中加附加稅若干成，如國旗附加關稅，間接輸入附加關稅，抵消關稅，與復關稅，傾銷關稅等屬之，一爲「減成關稅」（Detaxe），即差別關稅之稅率低於一般稅率，如獎勵關稅，互惠關稅，特惠關稅等屬之。

（八）沿岸貿易稅『復進口稅』

復進口稅Coast Trade Duty，即沿岸貿易稅乃過去我國對於本國土貨，由此通商口岸運往彼通商口岸所課之稅項也，此稅起源於咸豐十一年之長江通商章程，因其稅率爲進口稅率之一半（二·五），故又名爲復進口半稅，此稅施行後，頗足抑制土貨，摧殘國內之工礦業，蓋舊來進口洋貨，只須完納百分之五之進口稅與百分之二·五之子口稅，即可通行內地而無阻；而我國土貨運往內各埠，則除各埠釐金以外，由第一海關運出之貨，須納百分之五之出口稅，由第二海關運進，又須征復進口稅百分之二·五，稅項實遠重於洋貨，故國人奔走運動，直至民國二十年實施進口新稅則時，政府亦即宣佈將此稅與子口半稅及五十里外常關稅同時廢除，不過此稅僅變形式而成爲轉口稅，現時尤未盡廢除也。

（九）育成關稅論

育成關稅論，即李斯特氏(F. List)所主張之生產力說，其中心之觀念，惟欲培植幼稚工業起見，必須採行保護關稅，以保護國內幼稚工業，暫時雖似有失，但結果對於全國國民大有利益，如國內某種產業，初創之時，已知縱無國家保護關稅之保護，亦能於一定時期可以使其生產品與外國同樣生產品相比競爭，則非幼稚工業之所能對抗者，若國家能以關稅之保護，在未達到其一定時期之前，一方面減少外國生產品之競爭能力，他方面又增高國內生產品之價格，結果國內產業勢必有加速之發展，此時國內外一般物價之提高，對於全國國民之購買高價生產品，當然稍感不利，不過在國外生產品杜絕，國內生產增加之後，內地生產者立即發生競爭，結果生產品價格自可降低，至與世界市場價格一致之程度，且可構成此類生產品大量之輸出，至此，保護關稅即可宣佈廢止，此種關稅即所謂育成關稅，主張育成關稅論最力者，當然爲李斯特氏，但塞(T. B. Say)及密爾(J. S. Mill)，亦頗贊同斯說。（完）

昨股票行市仍乏生氣 價格微降買盤畧淡

（本報專訪）昨日本港各公司股票市況，計成盆者有黃埔船澳，天星小輪，九龍電燈，香港電燈，電話公司，牛奶公司等多家，惟四買盆畧淡，故市情仍疎，而價格亦微降云。茲將昨日各股盆價，分錄于左：

（票名）		（每股價目）
（成盆）		
黃埔船澳		二三·〇〇
天星小輪		六七·〇〇
九龍電燈	舊	八·六〇
九龍電燈	新	五·五五 五·五〇
香港電燈		六八·〇〇 六七·七五
電話公司	新	壹一·四〇 壹一·三〇
牛奶公司	舊	弍三·〇〇
（賣盆）		
旗昌燕梳		·九〇
青州英坭		二〇·〇〇
蔴纜公司		六·〇〇
黃金鑛		一〇·五〇
均益貨倉		五·一〇
置地公司		三八·七九
信託公司		五·〇〇
電車公司		一八·二五
九龍電燈	舊	八·六〇
香港電燈		六八·二〇
電話公司	舊	二九·七九
屈臣氏		九·七〇

（賣盆）	
於仁燕梳	四八〇·〇〇
德忌利士	一二·〇〇
於仁水艇	一七·四〇
九龍貨倉	一〇二·七五
均益貨倉	五·〇〇
永安紡織	一八·〇〇
電車公司	一〇·〇〇
中華娛樂	七·四〇
上海永安	一〇·〇〇

東亞銀行去年好景 獲利八十餘萬 每股派息六元

本港東亞銀行將於三月十六日下午三時，在德輔道中該銀行會議室內舉行第二十一屆週年股東大會。該行一九三九年業務報告書，頃已擬具，略謂連上年撥下結算之欵項，並除去一切支消外，是年純利之總數爲八十三萬七千餘元，現擬定每股分派利息六元，支出計共三十三萬五千餘元，[illegible]金十萬元，職員花紅一萬八千餘元，所餘二十八萬三千餘元，則撥入一九四〇年計算。

金融行市

海外金銀市

倫敦金價	八鎊八司令
倫敦銀價 近期	〇·九三七五
倫敦銀價 遠期	一〇·八一二五
紐約金價	三五·〇〇
紐約銀價	三四·七五

海外互滙

英對美	四〇二·五〇
美對英	三九〇·三七五
英滙近期	四扁一四〇六二五
美滙遠期	六元七一八七五

海外滙市

滙類	電報價	仲港幣元單位
英滙	一〇二·八一二五	一·六一二六六
美滙	二四·	四·一六六六
法滙	一〇·八·	·〇九三六五
荷滙	四四·七五	二·二二三四六
啤滙	八二·一二五	一·二三七六
呂滙	四八·	二·〇八一三三
貢滙	一〇八·二五	·九二三八
暹滙	一五〇·二五	一·五〇二二九
澳滙	一〇六·三七五	一三·〇六一
叻滙	五二·五	一·九〇四七
申滙	三五〇	·二八五七

中外硬幣

抄市大金	八四·八〇
八九大金	一三·四四
二一英金	三二·五五
二一呷金	三二·四五
二一印金	三二·五五
一七法金	二五·七〇
舊大壹金	一七·三〇
一〇五英金	三二·五五
中央大元	九二·〇〇
滬大元	九五·〇〇
造大元	九五·〇〇
站大元	九一·〇〇
印英大元	九二·〇〇
印度大元	九一·〇〇
舊銀毫	·八〇
新雙毫	三一·〇〇
舊雙毫	四二·〇〇
滬單毫	去七毫
滬五仙	去四毫
港仙士	·〇九九五

中外紙幣

正金紙	一五·四五
什錦紙	一一·五〇
花旗紙	四·〇八六
石叻紙	一·八六二
警梨紙	三·四三三四
荷蘭紙	二·一七二五
山打根紙	一·八四三
呂宋紙	二·〇二六
勞比紙	一·一八二
暹羅紙	一·四五

金銀首飾價

金條	一三九·二五
碎大金	一三四·〇〇
信行 出	一六七·〇〇
恆盛 出	一六七·〇〇
誠信 出	一六七·〇〇
信記 出	一六七·〇〇

國幣紙	八·八四
法冷紙	[illegible]
什法冷紙	[illegible]
法冷單	[illegible]
滙豐司令單	五·九八
渣打司令單	五·九八
萬國司令單	五·九八
荷蘭司令單	五·八六
通天司令單	五·九八
滙豐滙單司令單	五·九八
渣打滙單司令單	五·九八
滙豐勞比單	一·一八七
渣打勞比單	一·一八七
滙豐花旗單	四·〇六七
萬國花旗單	四·〇六七
大通花旗單	四·〇六七
安達花旗單	四·〇六七
通天花旗單	四·〇六七
大洋紙現貨	[illegible]
大洋紙期貨	[illegible]
什大洋紙	二·八七
十元毫券	一·九〇
五元毫券	一·九〇
一元毫券	一·九九
直版毫券	一·九九
改版毫券	一·九〇
廣西紙	[illegible]
舊中央紙	[illegible]

愛蘭止咳露

總發行香港皇后大道中三八零號 分行廣州西濠二馬路三聖宮街十七號

[illegible]

包效

安娜發冷散

市上發冷藥多用金鷄納故服後必有耳聾墮胎絕孕之弊且不能斷根惟此散全用中藥製成功效神速担保無弊孕婦可服每包售毫賣各處有售

總代理處香港旺角彌敦道七四八號國際貿易公司

著名

芬妮瀉痢散

△專治瀉痢 △即刻見功

△每包一毫 △買一送一

各處有代售

購作販品特別優待香港旺角亞皆老街八號希與藥行

電話：五七七七二

（廣招代理利權從優）

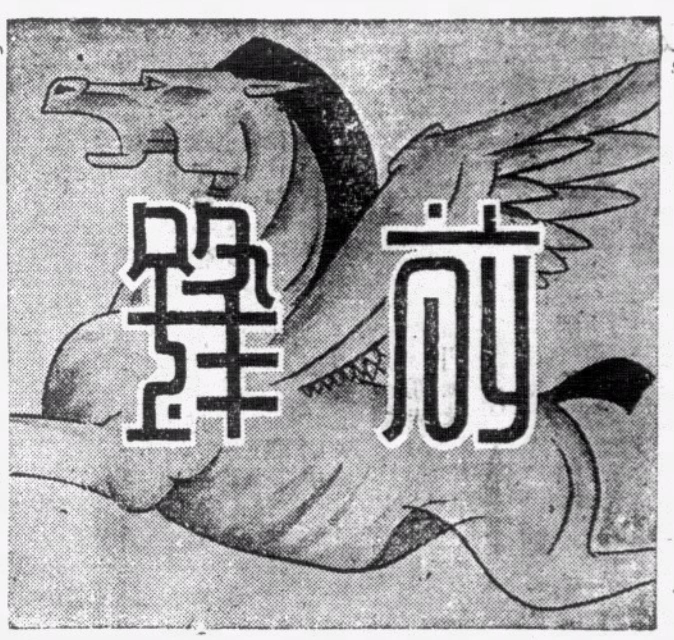

◀第二九〇期▶

尖兵

報道維伊普杜陷落

超

中央社二月廿七日消息已報道維伊普杜陷落，但廿八廿九以至於三月二日，各外國通訊社都還沒有這樣的報道。甚至三月二日蘇聯軍部自己的報道，也還說前鋒距離維伊普杜城尚有二公里，而中央社居然在廿七日即發出維伊普杜陷落的消息，這是夢囈，抑是何居心？

照道理講，芬蘭的抗戰，是十足十的弱小民族反抗侵略戰，也是典型的英勇抗戰，爲了「兔死狐悲」，爲了「同病相憐」，凡是中華民國的國民，無道理不同情芬蘭。特別是抗戰派，他們如果眞的爲了反抗侵略，保衛民族獨立而戰，更不能不對芬蘭表示萬二分的同情和善意，今事實適得其反，倒替侵略者作惡意的宣傳，這無他，是十足十的證明他們是爲了保衛蘇聯而抗戰，因爲蘇聯是共產黨的祖國，……所以無論蘇聯怎樣無理，也不能不作共產黨的應聲蟲。

最妙不過的某晚報的短評謂：「維伊普杜於廿七日陷落，今天是廿九，但報告維伊普杜陷落的，只有我們中央社的消息。」恍惚以此邀能，現在想起來，還笑痛了肚。

春茗和生意經

炎炎

廢曆年才過之後，許多大商行，照例舉行春茗，宴請和他們有關係的人，我以爲春茗這茗字，未免落得太小；照字面解釋，茗，只是「飲杯茶」的意思，和事實有點不符，因爲，春茗的消費，是大排筵席，款待貴賓，破費二三千塊，也是很平常的一件事；那末，何祇是請飲茶呢？然而請春茗的人，希望也不在「還蟲」的酬報，只要你肯幫忙，在算盤上加上「兩點子」交易多幾次，便是莫大恩惠了！所以說：請春茗的動機，表面上說是應酬，其實也打在算盤之內，這就是生意經裡頭的交際手段。

香港是個無稅的商埠，現在更因爲戰事，成爲一個比較安全的地方，甚麼貨物都由這裏進口，當然是商務佔了第一個位置，不懂得做生意的人，住在這裏，實在不大適合，就是有了資本經營，也要手段，才招得生意來，否則難免落後，給人家說外行，結果是賺不到錢，那末，做生意要手段，是第一個條件了。甚麼是生意經，甚麼是手段，說起來，實在沒有一定的範圍。概括的說句，就是要交際，要應酬，決不是坐在舖子裏，就可以招到生意的。所以，許多大商行的經紀和推銷員，都有一筆交際費支出，這似乎平時的一種活支，預備招徠生意時動用，無論顧客或是貨客方面，有交易的時候，除了照給佣銀之外，還要先破費些酒肉費，這就是促成交易的一種助力，俗語說得好：「鷄髀打人牙較軟」，就是最好的一個譬喻。平時既然要這樣出手段，講應酬，才做得大宗生意，那末，一個年頭的開始，怎能够慳得這筆費用呢？這就是成了請春茗的習慣，做生意的人，最講成規，最重預算，希望生意繼續，認爲這是必要之舉，但何以一年裡頭，其他季節，不要，偏要叫做春茗呢？這大約是一年之計在於春的意思，也就是生意經的開始。

聽說：外國的大商行，對於應酬顧客，也很破費，如果是有大宗生意光顧他，請宴會由你定佣，自然地令你滿意，其實，羊毛出在羊身上，只要你肯成交，他這些費用，就可以在貨價取回，一宗軍械，動不動都在一千幾百萬元；那末，應酬在個人的，算得甚麼事呢？不過，貨物的優劣，就成問題了。

一般的動機，都不外生意經，在這商業競爭的時代，沒有手段，就要落後，給人家應酬一下，便可以希望在他日取回！總而言之，到底是執算盤的人最會打算。

佳麗的一生

連載圖說　●天任作●　（八四）

而當日佳麗和他的哥哥又是兩小無猜，形影不離的一對，因此，她和陳少雄間接的關係，也是很密切的！

自小學畢業以後，佳麗和她的表哥，仍共同升學中學，日夕相見；但是與陳少雄卻是一別至今，荏苒已數越寒暑，「春光容易老，少年快白頭！」彼此在那童年分手，大家的當年面目，至少變了七八分了。這一天道途相逢，又是他鄉地帶，無怪當年知己，曾視爲陌路人的！

佳麗本富於情感的人兒，今日客途相敘，話舊談新，不禁雀躍三白；而陳少雄始已羨佳麗豔艷，繼則而知是童年舊雨，兩人相談之下，自然很相得。

兩人坐在靑草地上你一言，我一語，不覺談了已有兩句多鐘。「天有不測之風雲」，他倆正傾談入趣之時，忽然烏雲密怖，狂風大作，飛砂落葉，而大雨將至；至此，她和他便道「一聲再見」，互留住址而分別；佳麗乃冒着雨，溫返姨夫家。

一針見血

楳江漁人

二月廿二日某報載：「芬抗蘇難於華抗日」。由是觀之，則華抗日實不易可見，此語可謂肺腑之言！語曰：「言多必失」。其陣線論者之謂歟？

同日報載：「白崇禧報告我最近抗戰情勢，日能佔不能守，守不能久……」或曰：「不久；不錯，蘆溝橋失了，不過三年吧了。」

孔子曰：「食色性也」。雖當米珠薪桂的現在，居港者僥倖還有一件色的便宜，能不歎爲別開生面。

逃兵歷險記（十）

杜鵑

那個髯漢這樣說着，在座各人都無話說，我和宗仕摸摸牛皮袋，一文錢都沒有，只得縐着眉頭，垂首不敢發言。他乃往下說；

「假如不幸碰着了日軍，則各自逃生；不然，無論搶奪得東西或錢財多少，都要歸本司令分派！」

他這麼一說，我知道了他們是游擊隊了，到這我才知道那個髯漢實乃游擊司令。這時他正在指揮各人去搶劫糧食，起初我以爲是去搶日軍的，後來才知不是，他以我倆爲新夥計，乃吩咐我倆在中途做搬運工作．看他們一大夥人直向南寧附近的一條小村而進，一會兒聞着人喊狗吠的聲音，幾個人源源不斷地把搶來的東西交給我們看管。我在那嘈雜的淒慘尾音中，知道他們至少殺死了十多個同胞的生命。

這樣我和宗仕在游擊隊裏討過了九天的非意志所願的生活，至第八天的早晨，我們照例是假扮漁人在小河上搖着舶子持網捉魚，以避免日軍巡邏隊的眼目，誰知這一天可不同樣了，日軍一見到漁船便喝令停船捉人，一連給捉了十多個兄弟，我和宗仕看見那個情狀，便躲在山洞裏半天，至晚間才回到游擊部去。一入部裏的門口，聞見幾個被我們綁票的男婦老幼，正給我們司令審問着

「誰去通訊給日人的，快說？」

「不是我！」他們同聲說。

「你們不招出來，一劍通通殺死你們。」髯漢司令很兇惡地說過了一會，其中一個少年乃憤慨地道：

「是我，是我通知他們的！」

「你爲什麼這樣可惡！」髯漢司令拍着案子說。（未完）

此恨綿綿（三）

庸廬

麥笑曰；「噫！書刊乎，購時彌覺奇趣！猶憶午刻偶過書肆，驟覩龍娃還刊，意必屬珍品，故悉購諸；不圖竟博二妹歡也！」

語既，面有得色！吾幾欲戟指言之；繼哂曰；『君斯日無意製成趣史，誠世事之不可思議者！』

麥益喜曰：「生我者父母，知我者唯君；余其心悅誠服乎！」

✲　✲　✲

言至此，女忽抵前徵笑曰：「君等喜氣洋洋，果有新事物發現歟？」

吾急應曰：「唯唯否否，聊談世味耳。」

女作色曰：『靑年人胡生暮氣？』

吾笑曰：『正爲靑年如斯，庶免趨岐！』

麥朗聲曰：『曷爲趨岐？』吾遂顧左右而言他！女郎亦乘隙酬應他客。斯時吾如釋重負，復厲聲質麥曰：『曩者君謂彼姝喜拾人牙慧；今許書刊奚如？』

麥俯首沈思曰：『彼姝評畫固甘拜下風，殊不能例以評劇也！……』

✲　✲

已而有少年突至，大呼曰：『麥靄如君！頃謁尊府稱外遊，靡藹別墅亦云未蒞；孰知「踏破鐵鞋無覓處，得來全不費工夫」；麥君！盍去休，彼方雀戰正尠猛將也』。

麥未敢違離，友苦催促，幾欲曳之；吾卽莊語曰：『吾亦有要務待理，無妨各適』！

麥笑曰：『可』！於是互道『晚安』！

三

程翁筱雅，少時伶仃孤苦，迫得冒險南渡，初充市夥，以進取難期，旋轉爲礦工；因勤儉勇武，擢陞管理，寖由紅股而獲資，隨經營鑛務；由是一帆風順，或小康焉。繼而再接再厲，每營倍蓰，屈指寒暑念餘，已擁貲億兆，通營柔於嘉東(Katoag)，風景佳麗，足娛晚景！爾以觴句荒學故，極願儕於騷林，恆於休沐日集文士，作園遊，或笑謔，或吟哦。

仲夏之第三來復，吾叨東召，獲廁身騷壇，會有鴛雨三五，乘隙遨遊村落，適儕有思冰者，急轉途覓肆；俄而抵芽龍(Gaylaug Bood)電車站，睹靚麗姝，衣綢袍，手絹傘，足革履，容色含光，活潑絕倫，竟向吾爲點首搖；吾詫甚，莫審爲誰？轉瞬姝乘車去，衆詢吾爲誰家嬰宛，吾以遺忘對，咸嗤誕妄。迨飲冰訖，相率歸園，而吾黯遇事，業騰衆口，百詞莫辯；復有好事者，卽席吟哦，吾幾欲脫席歸。

印度專門眼科

老哥霖摩顛

盲眼十年包醫全愈

敬告患眼者注意

敝局在省港開設專醫眼科局凡四十餘年爲各界所信仰到門求診醫愈者不知凡幾皆影存眞像以留紀念眼諸君來本局診病者可一一見 諸君診症本醫師用中國言語解釋明白請認明本局名稱地址爲荷

現由廣州市法租界東橋十三號搬往香港西營盤電車路一百十九號即咸魚欄對面

廖慕英　遺失存摺作廢

鄙人於一九三九年十一月八日在香港廣東銀行存款國幣二千元第[illegible]號存摺一五一九號儲蓄存款簿一本爲憑今因不知如何遺失除向該行掛失外特登報聲明上述儲蓄存款簿作廢

一九四零年二月　日　楊元啓

渣甸輪船公司船期

啓者本公司現有堅固快捷輪船

顯生　往神戶天津
和生　往上海烟台大板
永生　往汕頭上海
裕生　往汕頭海防
阜生　往海防
泰生　往神戶大板
浩生　往汕頭上海
怡生　往海防
島老架生　往山打根
明生　往汕頭上海烟台天津
源生　往星架坡庇能吉打
恩生　往汕頭上海
永生　往海防
[illegible]生　往汕頭上海烟台天津
貴生　往汕頭上海
[illegible]生　往汕頭上海
[illegible]生　往汕頭上海烟台天津
貴生　往汕頭上海
紹生　往山打根

[illegible]中貫船票及定客位請到[illegible]五十號本公司[illegible]永茂生記接洽[illegible]上海青島輪船[illegible]外均有[illegible]凡貴客貨物有[illegible]客如欲附貨[illegible]多[illegible]日本公司辦房[illegible]

電話[illegible]　渣甸公司謹啓

時代文選

第八九期合刊本

——經已運到——

▲第十期要目

編輯小言……編者（一）
共同前進……汪精衛（四）
對德國新聞記者談話（特稿）……汪精衛（七）
關於組織中央政府……周佛海（一〇）
正統國民黨中最積極的鬥士周佛海先生……（一六）
中日和平的基礎……褚民誼（[illegible]）
中日經濟合作應有之認識……褚民誼（二〇）
囘憶孫中山先生……頭山滿（六三）
時論譯輯
拖得下去嗎？……華嚴（六八）
哀南寧……中華日報（六九）
一件史實……中華日報（六九）
歐戰畫察（全共八面）
時事漫畫（全共七幅）

▲本期要目

中華民國之新生命……汪精衛
致重慶諸同志電……汪精衛
對外國記者論最近時局……汪精衛
一、對日本記者談話
二、對歐美記者演詞
中國與東亞……汪精衛
所望於產業界諸君……汪精衛
我的奮鬥……周佛海
怎樣獲得和平……陶希聖
微電之總答覆……褚民誼
世界大勢之後顧與前瞻……褚民誼
波蘭瓦解之我觀……褚民誼
致李石曾書……褚民誼
史達林的新策略……周化人
致室伏高信先生……顧仲韶
兩年來的國內文化界……望雲
外論選譯（兩篇）
時論選載（兩篇）

付錄歐戰特輯

歐洲和平與東亞和平（特稿）……樊仲雲（二四）
歐洲戰事發生前英德波三國的外交折衝……英國白皮書（二八）
去年的和平運動……周化人（三四）
蘇俄與歐戰（特稿）……周化人（三八）
史太林的陰謀……塔布衣夫人（四一）
劇變中的歐洲外交形勢圖……（四三）
歐戰的地形與戰略……時代新聞（四四）
歐戰觀感錄……孝隱（四七）
歐戰與美國……中華日報（五二）
巴爾幹諸國之動靜……中華日報（五五）
二次大戰勝利者誰？……秋山邦雄（五九）
馬奇諾防線巡禮……（六〇）
齊格斐陣線內景……（六一）

（每本售價一角）

每冊售價港幣五仙

[illegible]

本報訂有優待代辦辦法各大書店如欲代售請臨南華日報營業部接洽

新世紀

（半月刊）

是一本研究國際政治經濟問題的唯一刊物
是一本內容紀載豐富言論公正的名貴雜誌

第二卷・第一期

論壇
民國廿九年的展望
日美商約的談判
日法簽訂越南不侵犯條約
專載
論東亞新秩序……力幕
歐戰與中國……張祖望
泛論蘇芬糾紛問題……呂純岳
中國歷代紙幣史述略……汪切膚
譯著
論中國問題……日本評論
日美通商問題……竹內謙二
日美商約問題……A. W. Griswold
史料
列寧外交秘史（續）J. Wheeler-Bennett
第四章　不割地不賠款的和平

第二卷・第二期

論壇
建軍問題
日本的和平運動
歐洲的局勢
專載
論中日經濟合作（上）……力幕
從中國的貨幣問題談到中日的「經濟戰爭」……[illegible]
論「實施憲政」的先決問題……[illegible]
譯著
再論中國問題……日本評論
中國將救其遠西乎……Aitchen K. Wu
澳洲國防問題……Tyler Dennett
史料
列寧外交秘史（續）J. W. Wheeler Bennett
第四章　不割地不賠款的和平

●每期售價一律港幣五仙

●本報營業部代售

半月刊

自由評論

第三・四期

中日通貨戰與在華租界（特載）……王乃超
英蘇談判的性質……陳厚
美國黃金與貿易戰爭……潘仲敏
新經濟恐慌之特點……毛育加
中國資本主義問題檢討……張景行
說謊的流行……張志堅
中日戰爭與日本對外貿易……劉育三
中日戰爭與日本對殖民地的壓迫……藍白波
德國對近東的侵略……任金玲
史太林和西班牙……王德衍
放火帶的人……竹君
夜班船……林蘊

本港零售每冊港幣毫半

自由評論社出版

上海霞飛路七九九弄十六號

[illegible]

前晚燈火管制演習

施柏堅談成績尚佳

中環有三五燈光竟不加遮蔽
灣仔海旁有一葡人被擠下海

本年度第一次燈火管制已于五日晚舉行、查此次管制時間之久暫及何時開始、并不預先通告、所以初時全港人士、莫不以爲此次管制將如上一次管制四小時亦未可定、詎是晚之管制由八時開始、僅半小時、即行恢復光明、管制時間之暫爲歷次所未見、有等商店是晚八時後夜市即行休業、比聞解除警報之警號、則爲時已晚、白白停業一宵矣、

施柏堅談各區成績

據防空總監施柏堅氏昨晨向記者稱、是晚本港霧氣甚重、而剛于此時舉行燈火管制、實際上已有天然之助力、不過在成績上言之、則中環區有若干地方、于警報發出後若干時間內、仍未能完全將燈火遮蔽、殊屬憾事、按本人當燈火管制時在督轅之屋頂瞭望一切、惜乎是晚大霧、祇能及于中環及附近一帶、遠處則爲霧氣所遮、未能望及至海面燈火管制、即也船塢及灣仔方面尖沙咀方面、成績亦不惡、中環方面則有燈火三五、此種燈光理應可以熄滅者、乃竟任其放明、殊不知當事人是何用心、假如真有敵機來侵的話、則該三五燈光已足指示敵機何處爲香港人烟之區矣、該三數燈光于若干時間內、始完全熄滅、此則由於防空救護員之指導乃始遮蔽云、

有一葡人被擠下海

查是晚中環海傍一帶遊人仍多、灣仔方面、有一西洋人蘇沙、以時在燈光熄滅、遇到漆黑、倘惘而行、不辨路徑、竟被擠下海、幸拯救及時得以不死、亦云幸矣、按當時該西洋人蘇沙墜下海中後、適有少年名蘇國榮者、行至該處、聆聲即躍下海中、將之拯起、送往灣仔二號警署、旋由灣仔警署轉瑪利醫院救治云、

滅火隊員全體出動

又是晚六時許、滅火局及消防義勇隊、突接到官局通告、於燈火管制時、須全體出動、以資演習、所以是晚滅火局局長及其他高級人員及全體隊員均集中以候燈火管制警報發出後、依然通告出發、計出發演習地點、香港及九龍凡廿處之多、消防義勇隊亦奉命出發駐守電車公司銅鑼灣及灣仔水手館一帶、海面滅火艇、亦在先施公司對開海面演習救火術、假定某港澳船中了燃燒彈貨倉中發生大火、試驗撲救之法云、

防空考試及格題名

據防空署發表二月份工作報告、是月防空考試及格者一百五十八名、防空訓練班開課者二十五班、現在上課學生、共九百八十七人、舉行考試九次、實地演習三十一次、又各區防空救護班最近考試及格者又有多人、茲錄如下、南華戰學班、救練員、羅保羅先生、及格之防空救護員、(灣仔區)羅煜棠、劉雪芬女士、何桂杞、陳少非、育才書社班、救練梁劍菁先生、及格之防空救護員、(西區)呂拔中、李洪、(東區)周祥霖、(筲箕灣區)梁漢英、(中區)李潤有、深水埗班關堯坤先生教授、及格之防空救護員（深水埗區）李福榮、馮潔萍女士、鄺榮金、顧浩明、嚴可君、梁劍虹、(旺角區)黃輝、龔耀南、呂志成、李日華、薛國輝、李炳生(油蔴地區)黃河清、(中區)楊啟恩、何培基、

炒馬票者有違法例

本年度春季大賽馬、彩票空前暢旺、致有不少商人、乘機將票炒高、甚而每張售至一元六角、獲利殊豐、事爲警察當局所聞、認爲有違馬票則例、即分頭調查、卒將某公司及找換店五家等查出、昨晨分別解控于中央巡理府、均由佘司堂提訊、佘司對各被告曰、本司現亦爲馬會董事、如各被告不願意本司提訊者、可移送別位裁判司審訊云、各被告聆語、均願在本庭提訊、並直認違例不諱、官判各罰廿五元、

誤殺小童案被告入獄

一月廿日本港雲東街上發生一命案、少婦傅月好、因小故誤殺三歲小童曾永堅、當日曾永堅與兄妹二人、同在雲東街玩耍遊戲、傅氏亦與其子同在街上戲玩皮球、曾永堅之兄忽將該皮球踢入渠中、傅氏竟因此銜恚、遷怒曾永堅、用掌摑擊其頭部、然後離去、不料該小童即感不適、其父母乃將其送往瑪利醫院醫治、卒以腦部受傷過重、留醫三日後、即因傷殞命、曾之父母大慟、因向警署報案、將該少婦傅月好拘捕控案、案由初級法庭將案詳桌、高級法庭上控審司麥基利哥、昨日召集陪審員活氏等七人、共同研訊、此案由港府大律師威廉氏主控、申述案情如上、隨由証人作供、結果各陪審均認被告爲有罪、麥司遂判其入獄九個月、

夜登少女榻 罰廿五元

少女文桂屏十七歲、文桂連十五歲、與祖母李麗親居於北京道十九號地下、本月五日晨二時、文女兩人正在好夢正酣之際、同居男子蔡秉彝卅五歲、突然潛入文女房間、兩女驚醒大呼「非禮」、其祖母李麗聆訊、即奔入房間查究、警見蔡秉彝竟睡于文女床上、即怒然呼警察將之拘捕、蔡秉彝畏罪、立即抱頭鼠竄而逃、詎當時適有三七一號華警經過、乃將之拘獲、昨晨解控於九龍巡理府讞司堂、控蔡氏毆打文桂屏罪、官對被告曰、今原告不控你非禮、而祇控以毆打、你實倖運云、乃判罰欵廿元、或入獄一月作抵云、

千金老婦行乞街頭

在港行乞、觸犯遣例、昨有某老乞婦、年七十二歲、因在港中沿途行乞、致被警員拘返警署、當值鄭辦訊後、並循例搜身、以便押候發落、不料當搜查時、警員竟在丐婦衣袋內搜出港幣六百四十七元、國幣五百一十五元、以一乞丐婦、而竟有此巨欵、致令當值鄭辦、亦引爲詫異、卒將之控案、昨晨解由中央裁判署承審官義華士提審、主控幫辦將被告懷欵數字向官申述、義司遂判被告罰欵廿五元、被告聞判時、連聲請求從輕處罰、謂懷欵不過數百元而已、但終不徙法官所許云、

五賊持械刦（熟）藥（店）

搜劫凡句餘鐘挾贓逃往深水埔 旺角新填地街

昨晨三時許、旺角新填地街九百九十八號地下廣生堂熟藥店、被五賊持械闖入店中行刦、據店東李卓澂稱、該店位於旺角尾、原非繁盛地點、尤以夜間爲僻靜、故不敢多存貴重物件及銀物、晚有店伴伍初、錢群、厨子陳窩、三人架床任舖面睡眠、前門各木門、原用鐵枝梳閘、中有一門、頗爲陳舊、匪徒乃乘此隙、以三人將前門鐵枝毀、陸續放身入店之歹匪入內、然後分頭搜刦、當時所有店中電燈、盡行熄滅、賊等各用電手筒探射、除在櫃面內選擇參茸等貴重藥材值四十餘元刦去後、并傾箱倒篋搜索、甚至厨房物件、亦被搜刦零亂不堪、至五時許、呼嘯由後門逃去、計各伴被刦衣服及現金共廿元、賊去後各伴乃走往深水埔白楊街枝店報知少東、復由少東走到油蔴地官涌向余（李自稱）投報、然後往旺角警署報案、警方聞訊即派出中西警探到店查究、並通電各區警署緝匪歸案究辦云、

史比號艦沉沒經過

英郵船主抵港談
烏拉圭海戰雙方炮火異常激烈

昨有二萬五千噸之英國鉅型郵輪某號初次到港、該船主保列氏、當德艦「史比上將」號戰敗逃入烏京（烏拉圭）時、曾目擊一切、事後且負責將由德艦脫險之英國海軍官員及商船船員一批共六十三人、全體運返祖國、故對於當日種種經過情形、無不瞭然、據對記者談稱、史比上將號自動焚燬後、該艦納粹士兵登岸時、本人冷眼旁觀、但見其中俱屬青年、約在十九歲年紀左右、至於被俘之英海軍官員、四于史比上將號某艙、當英德發生海戰之際、即有一納粹長官派來向彼等監視、彼等初時圍桌共玩紙牌、有頃、終以關懷戰事乃停止玩牌、繼縮窗口向外探望、見兩方炮火交射、引爲奇觀、忽有一彈轟中德艦砲台、納粹青年砲兵受傷慘叫痛呼、耳不忍聞、其後、德軍官走下對彼等謂「戰役已告結束、吾人不欲再戰矣」、但在戰時彼等入烏京、英人猛不可當、吾人氣燄囂張、自稱無敵、竟謂英國艦隊中、除忠誠號及利扒士號等、巨型無畏艦外、其他皆不足介意、蓋以速率可恃必佔上風、詎料遭過交戰、即告失敗、誠非德方意料所及、在五日後吾人動程返國、離開烏京、駛經史比上將號之沉沒所在、仍見有火烟冒出云、

天氣報告

昨日下午五時二十五分、天文台報告如下、和緩反旋風現在集中于蒙古及華北方面、北海道東南有旋風、預測今日吹東北風及東風、和暖、昨晚天陰有霧、但今日午前繼漸轉晴、昨日平均溫度最高七十一、最低六十四、今早日出六時三十九分、今晚日落六時二十九分、

據本月二日統計、過去一週間、本港發生時症二百六十宗、死亡一百二十五人、天花症數字僅次於肺癆、水痘亦不少、居第三位、計開、天花症三十三宗、死十六宗、（兩宗外來）白喉十宗、死四宗、腸熱五宗、死一宗、痲疹四宗、死一宗、水痘二十四宗、死二宗（四宗外來）、腦膜炎十二宗、死八宗、痢症十六宗、死五宗、癆熱一宗、肺癆一百五十五宗、死八十八宗、

接體育版 胡椒

小球總會主辦之

聘澳有獎足球預賽

本月十日假座鐵路球場舉行
葡隊陣容編妥由李安納掛帥

九龍小型足球總會舉辦之聘澳有獎預賽、已商得電影明星隊及葡萄牙聯隊同情、參加表演、擇期於國歷本月十日（星期日）下午三時半、在鐵路球場舉行、秩序擬定如左、

國歷三月十日三時半 電影明星隊 對 總會職委員

同日四時三刻 葡萄牙聯隊 對 總會有分隊

六時正 入場劵對號當衆抽獎

總會爲增加觀衆興趣、而酬答愛護小型球運動者之雅意、特購備座袋兩用闊鏢乙枚、名貴新穎、在完賽時、將已發出之入場劵號碼、當衆抽獎、中彩者得獲該鏢、以爲紀念、該鏢現陳列於旺角上海街四九六號華興書局飾櫃、以便參觀、

至葡萄牙聯隊陣容、昨日已由該隊主事人F．H．施露華君編妥送達總會、該隊由李安納掛帥、夏仙坐鎮後防、其餘均屬時下甲組健將、實力異常雄厚、且抱着一挫總會隊爲榮的野心、勢必全力以赴、作殊死戰、屆時必有緊張與精彩之演出、自爲意中之事實也、陣容如下、

C利華 施 JA 夏仙 P加士地路 W士兵告 J甘美士 D李安納 W米亞

至電影明星隊之陣容、昨天本報經已發表、影星人材濟濟、足編兩隊而有餘、更聞何大傻、錢大叔、張活游、朱普泉、巢非非、亦已同情參加表演、則人馬尤爲齊備、屆期或將採行九人制、分別先後由著名影星吳楚帆、鄺山笑率領、分作上下場應戰、陣客擬編如左、

何大傻 劉桂康 謝天 施威 傳棣 錢大叔 周巨華 盧夢覺 楊工良 張活游 馮志剛 朱普泉 石友于 吳楚帆 鄺山笑 馮應湘 馮峯

球証 黃壽年 旁証 周志誠 巢非非

還有一特別消息、想球迷觀衆也必樂聞、昨據影界傳出、謂電影界對於體育運動、素所注重、此次九龍小型足球總會邀請合作表演、正符各影星所好、且藉與體育界聯絡感情、是亦電影與體育兩界攜手之好福音、前奏曲也、故電影界各女明星對於此次九龍總會籌辦之預賽、亦多表同情、將於預賽日、影星隊對總會職委隊作賽時、組織啦啦隊臨場、吶喊助威、至於啦啦隊之名單、將由下列幾位著名女影星領銜組織、

月兒 李綺年 黑綺梅 黃笑馨 小燕飛 林妹妹 羅慕蘭 胡蝶麗

總會自接到兩隊友隊陣容、即於昨夕假座金唐酒家、開委員會議、除討論其他議案外、即席編擬兩隊陣容、分別應賽、對葡萄牙隊之戰、目的在求切磋球藝、則主用堅强陣勢、惟對電影明星隊、宗旨在於聯絡感情、藉此携手、共圖推進體育事業、則不防用職委員應賽、方不至有劇烈之爭、此兩種意義、亦足見總會諸委員之顧慮週詳也、故預賽日之兩幕戰爭、精彩鏡頭固多、但滑稽趣劇亦必有不少演出也、何況空前創舉、男女明星、中西健兒、共敘一場、連捷好戲、一天看齊、還有鍍獎名貴鏢、相信到時鐵路球場、必然熱鬧擠擁、無論是否球迷、球迷固然要欣賞華隊（總會有分隊）與西隊（葡萄牙聯隊）作戰的藝術、即非球迷、想必要看電影男女明星廬山真面目、何況還有獲獎希望、擠擁情形、可預卜也、不過（入場劵）亦成問題、聞總會某委員、因恐過於擠擁、故有提出停售門劵之建議、如昨夕會議通過、則未能預先領得入場劵之觀衆、有不得其門而入之嘆、但據筆者所知、總會昨通告各會員隊、凡是餘存未發之入場劵、限令昨夕（六日）須一律送選委會（上海街華興書局）點收、故筆者關心此事、特向球迷哥們奉告、凡欲觀精彩球賽入場劵者、宜從速向華興書局探問領討、以免有臨場向隅之嘆也、

香港區

太平小型足球隊、今晨八時特約裕源足球隊作一度友誼切磋賽於銅鑼灣海軍球場、查裕源隊乃後起之秀、各球員氣力充足、出師以來、屢戰皆捷、成績可觀、至於太平隊則擁有東方及南華健將多名、屆時兩雄相遇、料必有精彩演出也、太平隊員如下、

林錦源 陳裕成 文廣南 徐獻鑅 許福元 羅偉權 劉北洪 劉錫貴 田立發 源啟芬 俞國華 文錫康

記者體育會旅行團、昨日旅行鳴僑洲、參加者廿餘、正午一時在統一碼頭集中出發、抵達目的地後、象青年體育社熱誠招待、并開茶會歡迎、魚民協會書記左兆恒、更在席上介紹當地風光、及漁業概況、印像殊爲良好、隨由記體會代表黎文明答詞、三時半行小型足球友誼賽、記者隊、因屬旅行性質、未能全力上陣、雖能先勝一球、其後乃節節敗退、以六對二之比、爲青年社所敗、兩隊名單如后、

△記者隊 吳兆華 蔣炳福 盧家傑 黃商名 黎紫君 王文生 黎蓬安 馬兆華 蔣炳福 莫鑑堯 黎之明

△青年體育百 李物華 譚鏡發 陳敦業 黎樹森 羅海酌 梁棠光 廖維光 楊寶池 林兆亨

九龍區

△東樂戲院 美孚飛馬小型球隊、今日下午五時十五分、與東樂戲院小型球隊、作友誼賽於旺角球場、茲將兩隊陣容錄后、

何寶勝 陳福江 陳福堯

△東樂戲院 關鶴齡 陳澤 潘顯昌 潘恩倫 梁達 趙瑞帆 曾惠流 李 亨 劉佐 梁松 陳文槍

△美孚飛馬 郭 坤 謝仲鹿 黃伯維 黃坤輝 鍾祖欠 黃興 梁葉華

葉榮青年團小型球隊、今日下午五時正、應黃埔機工小型球隊之約、作友誼賽於旺角球場、兩隊陣容如左、

△葉榮 麥 平鄧 賈華 何滿堂 梁炳新 黎其廣 胡超宗 何應芬

△機工 李傑光 曾容安 黃卓文 顏禹拔 區志昌 鄭金 鍾威林 陳鴻發

昨（五）日下午五時一刻、南利小型球隊、與青强小型球隊、塵戰於旺角球場、雙方勢均力敵、戰情異常緊張、上半場南利左翼梁炳坤、孔慶煜、先後各建一功、以二比○佔先、惟在混戰中、青强隊某球員、有些那個、球証梁棣芳、爲避免糾紛計、立令該南將同時離場、下半場青强勝回一袋、結果南利以二比一而挫青强、

△南利 黃志文 梁炳燊 孔慶煜 冼耀明 尹卓新 何有基 梁炳坤 梁炳培 上 下

△和風體育社小型球隊、昨與對海群發A作賽于何文田球場、和風竟鎩羽一鏟、卒以三比○爲奏凱歌而歸、和風球員如下、

鄭國華 張志（下） 張 森 鄒炎 關炳坤 鄭杰 衛 左佳潤（上） 林 李發元

△九龍城藍强小童隊、於本月八日星期五日下午五時、與建國隊作友誼賽于九龍城兒童游樂場、藍强隊球員如下、

謝木水 莊 錢 張鴻清 畏久雲 養 何甲開 周永源

又敵隊歡迎友隊約賽通訊處九龍城石鼓壟道卅八號地下、

△影友球場、昨有小型球賽一幕舉行、爲影友對劍星隊、雙方均有進攻退守、結果、影友隊以六比二勝、影友隊員如下、

黃百輝 李榮富 曾幸雲 徐貴興 張東豐 陳其銳 石錦榮

又該隊歡迎約賽、地址西貢道五十九號二樓李榮富收、

鷓鴣榮牌小球

首戰兩隊秣馬礪兵

雙方實力均强屆時有劇戰

球人

本港小型足球運動、邇來甚形蓬勃、而於賽會之舉辦、則猶使吾人之所樂聞者、蓋自其後有華大杯與白鵝仙杯賽會後、繼鷓鴣鼎小球賽會結束之後、繼而今則更有小球聯會主辦之鷓鴣等牌特別銀牌賽焉、致此項賽會、與其他之限制有分球員、（按即指參與本港大足球聯賽之球員）參與迷鹿者迴然不同、以故從事于大足球賽之有分球員、亦得有參與斯會之機會、其比賽日期、且已擬定于三月十五日、爲俠義隊對大中華A隊之期、當查大中華A隊之實力、當爲雄厚、該隊擁有南華乙組球員多名、如李榮安、劉天中、區士譚、陳仲寶等、并遴得昔年東方右翼陳炳士氏復出爲之效力、未可輕視之者、俠義方面、則多爲對于本港小球好手、陳疊强、何應芬、何滿榮等、對於球之控制、亦有相當造詣、比之大中華A隊、未遑多讓、此兩球隊并爲準備屆時一決雌雄計、週來各自紛約友隊比賽、藉收借助他山之益、故料屆時當有一番熱烈之角逐也、

體協會今開執委會

下午五時半假座華員會舉行

中華體育協進會香港分會主席莫慶、昨曾發出通函召集各執行委員、於今日下午五時半、假座華人行八樓香港政府華員會、召開執行委員會議、聞到時報告及討論事項如下

△報告事項

（一）本年一月卅一日、爲香港新聞記者公會選派華聯與港澳埠際選手隊作慈善足球義賽、籌募寒衣賑濟難民事、

（二）農曆元旦日、爲體育界服役團及香港英國戰時慰勞會、舉辦足球義賽、及義欵支配辦法事、

（三）關於向足球總會交涉改善華聯隊挑選手續經過事、

（四）舉辦華聯隊對西貢足球比賽及招待貴隊經過事、

△討論事項

（一）華商總會及廣東省賑濟會、函請捐欵賑濟粤北難民案、

（二）關於下屆職員選舉日期、及修改章程等事宜案、

（三）監球主任蕭殿康來函、關於菲律濱女子籃球隊來港比賽事宜案、

（四）關於馬來亞「和和」杯港星埠際足球賽改善辦法案、

（五）其他事宜、

志賢杯乒乓

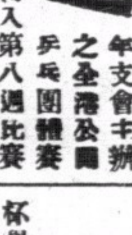

九龍青年支會主辦之全港公開乒乓團體賽、九龍組迄已轉入第八週比賽、香港組方面、則因開賽較遲、今僅晉入第四週、茲將過去九龍組第七週香港組第三週成績、暨九龍組第八週香港組第四週秩序分別錄下、

九龍組第七週成績

思思	勝	青支	三比二
仿林	勝	揚風	三比二
正中	勝	揚風	五比○
仿林	勝	青支	三比二
思思	勝	尙志	五比○
美星	勝	九龍	四比一
逸逸	勝	宏英	四比一
青藝	勝	逸盧	四比一
大衆	勝	正中	三比二

九龍組第八週秩序

對賽者	球室	日期	時間
青藝對逸逸	青支	七日	七時
宏英對美星	青支	七日	八時
九龍對思思	青支	九日	七時
尙志對仿林	青支	九日	八時
青支對正中	宏英	九日	七時
揚風對大衆	宏英	九日	八時
大衆對青支	宏英	十日	七時
正中對尙志	宏英	十日	八時

香港組第三週成績

健兒	勝	明德	五比○
學聯	勝	凌霄	五比○
健兒	勝	志鵬	四比一
鬱寰	勝	明德	四比一
震寰	勝	綠廉	三比二
勵志	勝	商務	五比○
震寰	勝	青青	五比○
同義	勝	凌霄	五比○

香港組第四週秩序

對賽者	地點	日期	時間
健兒對震寰	孔聖	七日	七時
綠廉對勵志	孔聖	七日	八時
明德對同義	凌風	七日	七時
雷寰對凌霄	凌風	七日	八時

海棠杯乒乓 旬內舉辦

香港乒乓聯會舉辦之海棠杯男女中級乒乓賽會、自日前一度盛傳其將開始報名後、邇來又趨沉靜、外間遂有與傳其將流產、筆者有見及此、昨乃走訪李永庶氏探詢一切、據云、茲項賽會之獎品、乃由華人烟草公司所報效者、因剿下尙未發出、故仍未開始、旬日內當可着手進行報名手續、切云、（秉）

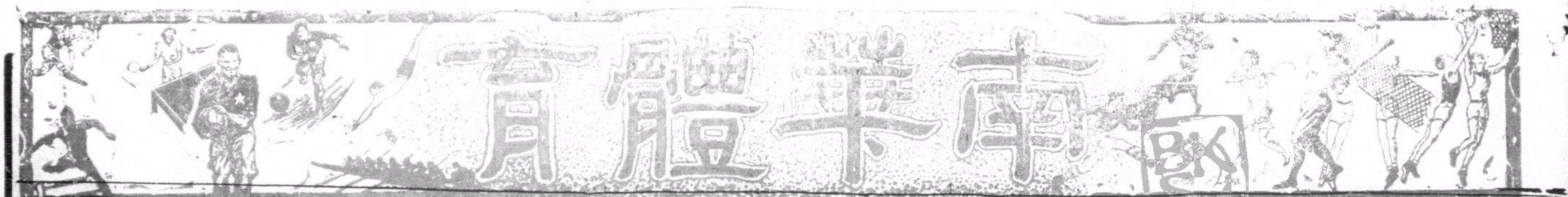

公開網球

昨日只有三場舉賽

七場中有四場單打未有舉行
彭鐳霖勇戰氣走汕頭李冠軍
雙打賽一場芬洪組輕取陳徐組

球場舊侶

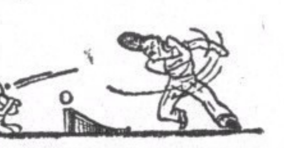

昨日爲公開網球錦標賽開幕之第三日、照表本有單打六場、雙打一場同時舉行、到場參觀者仍頗見踴躍．尤以圍觀第五號場之雙打比賽者爲多、屆開賽時、計只有第一號．第五號、及第六號三個賽場得見雙方球員依期蒞止、其餘四場、則參與之華人球員俱未見露面、事前又未請展期、木球會書記麥堅時、遂得照例作陳光耀、黃學能、郭慶聰、雷彪等四人作棄權論、印人夏仙、英人TA皮亞士、印人奧林珍、與日本人梅谷與正等四人．因不勞而入第二週賽會．

在第五號場舉賽之雙打賽會、一方爲芬查與洪惠釗合作之著名雙打組、一則爲南華體育會兩健將陳錦滿與徐傑合組之師、有以爲去年洪惠釗曾有異常退化之演出、芬查之單打成績、亦遠不如前佳、同時陳徐兩人、則日近進步、如是則陳徐組雖或因閱歷不如對方二人而未必能制勝、亦必能予芬洪二人以相當之威脅、賽來或有可觀者在也．不謂是年洪惠釗鑫已復元、與其老搭配芬查合作起來、乃如天衣之無縫、由是陳徐兩人雖極力掙扎．仍非其敵、結果芬查與洪惠釗一組、以六對三又六對三之比數、直落兩盤、不須多時．即取得勝利、

單打兩場、一在第六號場舉賽、青年馬兆良已比去年更見進步、俄人蘇羅夫遠非其敵、全場在馬氏之揮灑抽擊控制下苦事掙扎．可奈棋低一着、處處失機、結果馬兆良遂在絕短之時間內、以六比零及六比二之成績、連下兩盤、安入第二週賽會去、

另一場單打賽、爲本港後起之秀彭鐳霖、與前汕頭冠軍李華菊作第一週單打之戰、此場在第一號場舉行、該場位置最近馬利道之一隅．離入門處最遠、苟非識貨人物、甚少有注意及此戰者、何況昨日一入門即立覩芬洪賽陳徐之一場雙打賽、精神既貫注於此、則安有餘暇再看此場、是以圍場欣賞者．數乃遠不如看雙打之多、以是之故、吾遂不禁爲宋觀是場之球迷惜、蓋昨日彭李演出至佳．常有精彩悅目之手法可見、實不愧爲昨日演出至佳之一場也．

記者昨日不已預爲之言乎、李華菊本前汕頭多屆冠軍、今年事雖已稍長、然寶刀未老、今捲土重來、手法必仍有可觀之處、所防者氣力少差耳、至於彭鐳霖、實今港中崛起之秀、去年已勇奪九龍塘會所冠軍銜、其後與今星島日報體育記者莫福賢合作、出作公開硬地雙打賽、乃能於華英會中、一帆風順、直打入準決賽週、至逢名將林珍兄弟而後敗退、是可知其造詣之一斑也、故吾昨日曾作爲蠡測、以爲照彭氏去年之藝、則與李華菊氏約有半斤八兩之妙．惟彭氏正當有爲之年、李氏則已是三十許人、至時或後勁不繼、則彭氏取勝希望實較高也、

當二人開賽之始、彭鐳霖一鼓作氣、連下二圈、第一下開球如得手、去勢異常犀利、李華菊初未意其有此勁力．常見吃虧、但彭氏第一球如不過網、則第二球出力甚弱、李又常能藉此機會、用內轉市割法而取分、一則如初出之犢、不畏虎狠、一則老成持重、能以智取、由是此來彼去、漸入精彩時期、既而李華菊連下三局、反敗爲勝、次彭鐳霖亦奪回一局、旋則互有勝敗、直至李華菊大顯當年身手、以五比四個前時、傍觀者多以爲此盤李氏穩勝矣、詎彭鐳霖至是即取攔網進攻法．高壓搶攔．無不美妙、頓令華菊計無可施．由是又成五對五之局．此後華菊雖再勝一局、然以久不賽球關緊、已露倦容、鐳霖則愈戰愈勇、結果較年輕者卒以八對六得第一盤勝利、

略事休憩、即作第二盤之戰、一開始彭鐳霖即賈其得勝餘威、先下二城、華菊不甘落後、急起直追、時以美妙之攔網法還他顏色、旋即追回二與二平手、但正因其太過奮勇之故、此後便見氣力不繼、雖每局續分仍相接近、但總輸最後一着、彭鐳霖又以六對二之比再勝此盤而得全勝．

前者吾去港經商於潮汕、曾與李華菊君同事多年、暇又常與切磋網球．故知其技最穩、觀其今所決手術、雖較前生疏、然法度依然、位置純熟、所差者在氣．若再從事於勤練、仍大有可爲、體段稍較往昔肥胖、是畫失練所致也

細考彭鐳霖昨日之演出．實已有極大之進步、其第一下開球法、尤見犀利、可惜一球不能得手．第二球之出手未免太弱、如逢好手．甚易因此而有致敗之虞．又常有擊出雙錯誤球之弊、此則心神未能鎮定實有以致之、倘幷此而悉能改善、則前途實不可限量、高壓雖仍未到爐火純青時期．然長抽有力、攔網得法、洵可造材也、查昨日成績如下、

△雙打
芬查（澳）洪惠釗（中）勝 陳錦滿（中）徐傑（中）六對三、六對三、

△單打
彭鐳霖（中）勝 李華菊（中）八對六、六對二、
馬兆良（中）勝 蘇羅夫（俄）六對〇、六對二、
夏仙（印）勝 陳光耀（中）棄權
A皮亞士（英）勝 黃學能（中）棄權
奧林珍（印）勝 郭慶聰（中）棄權
梅谷與正（日）勝 雷彪（中）
雷彪不與賽

今日又有公開賽會五場、計雙打一場、單打四場、單打中、有三個本港冠軍出現、即現任冠軍徐煒培與前冠軍大林珍小林珍、惟對賽者俱非名手、必成一面倒、當難有緊張局面可見、最有看頭者、當必爲第八號場之雙打賽、蓋一則葡萄牙雙打健將、一則爲中華游樂會雙打好手吳錫泉與蔡炳芬也、賽程如下、

△雙打
幹沙維士（葡）雷米迪（葡）對 吳錫泉（中）蔡炳芬（中）
第八號場

△單打
郭予傑（中）對 喇息（印）
第一號場
徐煒培（中）對 I亞加夫羅夫（俄）
第二號場
小林珍（印）對 科度士間（印）
第三號場
大林珍（印）對 BC菲（英）
第五號場

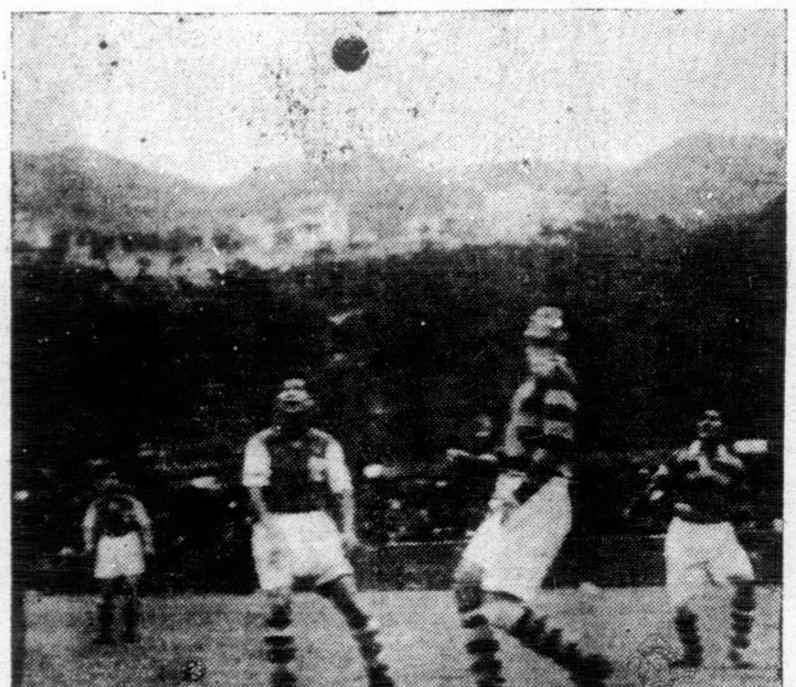
南華A前星期戰米杜息之一幕足球緊張局面

李惠堂與谷巴侍搶高球形勢（灣仔英倫攝贈）

拳賽消息

（合衆社五日多朗圖電）拳擊師劉沙力加與喬治披斯、俱重一百七十一磅二五、今（五日）在此間作世界更輕重量級之世界冠軍賽、觀者八千五百人、收入一萬美金、二人大戰十五回合．因正裁判員與兩副裁判員之判斷各異、結果兩人作賽和論．在未賽前、披斯有九對五之傍博、其人在最後三個回合、曾備露疲態、沙力加則在其時作旋風式之進襲、當時觀衆曾親見如潮水漲退之演出云、

（合衆社五日紐約電）廿世紀體育會會宣佈原定在四月二日舉行之加西亞對簡奧華連重量級拳賽、因加西亞患瘡疾之故、已改在五月廿四日舉行、

下星期（有）攬球比賽

共賽三日爲英戰時賑會籌欵

香港足球會現定於下星期一三六三日．舉行一種每方七員之欖球賽、爲英國戰時賑會籌欵、採取淘汰制、每賽計賽七分鐘休息一分鐘、再賽七分鐘、至決賽時、則每半場賽十五分鐘、如遇賽和，則再加賽五分鐘、一有勝負之分、便立時停賽、開星期一及星期三、（即十一日及十三日、每日定於下午四時半開賽、星期六（十六日）則於下午三時開賽、決賽會約在五時半舉行、第一日全場坐位俱廉收五角、第二第三日則有蓋棚收一元、露天棚五角云、

監球裁判會召開常會

香港監球裁判會．定于本月八日（星期五）假座青年會議事室召開三月份常會、討論會務各項措施、各會員可依時列席云、

足球裁判會近訊

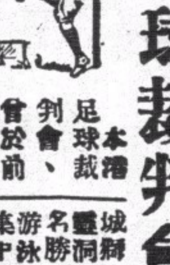

本港足球裁判會、曾於前晚（五日）開會時、決定在下屆足球季節、舉辦一種會報、以助籌欵建築會所事務之進行、在開會時、該會主席米者路、對足球總會比賽小組委員會．未批准該會請於三月十三日派隊與中華體育協進會華聯隊賽球一場．以助該會籌建築會所費用事、表示遺憾云．望本季開賽時．可望此賽之卒能實現．繼又由史兆士演講英國球證事宜而後散會云

英皇書院陸上運動

英皇書院定於本月廿一日下午一時半假加路連山南華體育會運動場．舉行第十屆陸上運動會、幷敦請和豐頓夫人蒞場頒發獎品云、

青年會泳團將旅行沙田

青年會游泳團定于本月十日（星期日）舉行第四次旅行沙田、是日行程、由港渡海至九龍城獅子山、行程約三句鐘可達蠻洞、西林寺道、鳳山望夫石等名勝、幷于沙田體育學校泳池游泳、四時即可乘車返港、出發集中地點．定青年會、費用每人四角午膳車費船費在內、報名定三月九日晚截止云、

闢地杯賽馬票暢銷

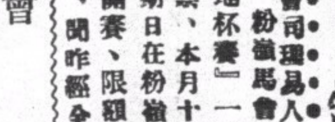

澳門馬會司理易人

粉嶺馬會之「闢地杯賽」一圓大馬票、本月十七日星期日在粉嶺攪球及開賽、限額五萬條、聞昨經全數沽清．該會之「乙種闢地杯賽」馬票．亦爲限額五萬條、經已開始發售、爲求之乘、與前一樣、故該會干諾道中十七號馬票部門前、仍甚擠踴云、

又訊、澳門馬會、原日設在告羅士打行之香港辦事處、經已取銷．爲更昭信譽起見、特由德輔道中一號太子行四樓孖田核數師公司爲司理、本月三號譜拜日賽馬之未領彩各馬票、可逕往該核數師寫字樓領彩云、

今日潮汐
退 下午二時廿九分 上午二時卅六分
漲 下午八時五十分 上午九時廿九分

九龍青支會舉辦學界籃球近訊

定本月十日報名三月廿九止截
分爲男子高級組初級組女子組

球人

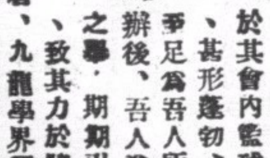

香港青年會、曩曾主辦「普通界」公開籃球賽於其會內籃球房、成績斐然可觀．其時參加隊伍、甚形蓬勃、造就不鮮籃球好手、此種精神、實足爲吾人所矜式者．迺自該項賽會轉爲他人主辦後、吾人遂不復見該會再有其他籃球賽會主辦之舉．期期引以爲憾、而冀其再能一秉以往精神、致其力於體育事業之發展也、

抑有言者、九龍學界運動事業．邇來雖已漸趨發展、然以乏人出而主理各項賽會之舉辦、遂未致如本港迭有足籃排球等項之盛、益使吾人殷望於對海青年支會之卒能體仰斯旨、毅然舉辦一二項賽會以爲之倡、乃近據消息傳來．九龍青年支會熱心體育份子．鑒於九龍學界賽會獨付闕如、竟有實行舉辦九龍學界籃球賽事之舉、報名之期、且已擬於月之一日開始、記者爲此、乃不惜多方奔走、以求探訪此項賽會之進行近況、玆將所得各情、分誌如下．（一）查該項賽會、本於月之一日開始報名、迨後因籌備委員對於比賽章程草案、認爲尚有修改之必要、遂再延擱報名日期、今改本月十日、始告開始、（二）該會爲便賽事籌辦於順利起見、將便報名日期、延長至三月廿五日始告止截、（三）關於開賽日期、一俟各項手續辦理完妥後、約四月十日、始可舉賽、（四）該會日前所擬舉辦高級男組女組及百磅男子組、後因球員體格重量未能平勻劃一、到已改爲白磅男子組、改爲初級男子組、而其與賽資格、則以身高五尺四寸爲限、（五）關於舉辦次序問題、該會以各組球賽組別名稱、不能同時舉辦、現擬先舉辦男初級組、次爲女組、最後則爲高級男組云、

各項球類比賽秩序

足球

三月九日（星期六） 下午四時正

甲組銀牌 東方會對南華B…（九十分鐘準決賽）銅鑼灣場
（球証）史禿士（巡邊員）奧利奇夫…奧馬

下午二時十五分

乙組銀牌 南華A對工程隊…（九十分鐘準決賽）銅鑼灣場
（球証）卑押特（巡邊員）巴烈圖…義華士

下午四時半

甲組聯賽 九龍會對米杜息（3—1）……九龍會場
（球証）高魯華（巡邊員）威扒…威爾遜
香港會對海軍隊（0—3）……香港會場
（球証）施利華（巡邊員）碧架…李炳棠
士葛隊對聖若瑟（2—2）……掃桿埔場
（球証）科士打（巡邊員）彬成…埃仁

下午三時正

丙組聯賽 印陸軍對十二營砲兵（2—5）九龍會場
（球証）歌食
軍糧隊對國際隊（1—1）……香港會場
（球証）葉九臬
士葛隊對廿四營砲兵（0—3）掃桿埔場
（球証）多利
工程隊對打旗隊（0—3）……陸軍球場
（球証）井疆士
軍醫隊對南華會（2—5）……聖約瑟場
（球証）押揀

午下四時半

五營砲兵對電燈公司………聖約瑟場
（球証）丹美

三月十日（星期日） 下午四時正

甲組銀牌 南華A對警察會…（九十分鐘準決賽）香港會場
（球証）米者路（巡邊員）奇勒…福特

下午二時十五分

乙組銀牌 卅營砲兵對警察會（九十分鐘準決賽）香港會場
（球証）綿尼成（巡邊員）鄧胡 封臣

下週比賽秩序

三月十三日（星期三） 下午五時正

甲組聯賽 米杜息對聖約瑟（2—2）……掃桿埔場

下午三時正

丙組聯賽 士葛隊對工程隊（4—2）……掃桿埔場

下午四時半

軍糧隊對印陸軍（3—3）……添咸道場

三月十六日（星期六） 下午四時半

甲組聯賽 南華A對香港會（2—1）……加路連山
光華會對九龍會（2—1）……界限街場
米杜息對南華B（2—3）……掃桿埔場
海軍隊對士葛隊（1—0）……銅鑼灣場

下午三時正

丙組聯賽 國際隊對工程隊（2—0）……陸軍球場
軍糧隊對南華會（4—1）……掃桿埔場
電燈公司對印陸軍（1—3）…加路連山

三月十七日（星期日） 下午四時正

督憲杯賽 協會隊對總會隊（5—3）……球場未定

甲組各隊積分表

	（次數）	（勝）	（和）	（負）	（得球）	（失球）	（得分）
南華A	十五	十二	二	一	五二	十八	廿六
東方會	十六	十	二	四	四六	廿三	廿二
南華B	十四	六	三	五	卅二	卅三	十五
九龍會	十三	六	二	五	廿七	廿九	十四
米杜息	十四	五	三	六	四一	卅	十三
海軍隊	十五	六	一	八	卅一	四四	十三
警察會	十七	四	五	八	廿七	四十	十三
士葛會	十四	四	五	五	廿三	廿六	十二
光華會	十六	五	二	九	卅三	四一	十二
香港會	十五	五	一	九	廿二	卅八	十一
聖約瑟	十三	四	二	七	廿三	卅四	十

乙組A各隊積分表

	（次數）	（勝）	（和）	（負）	（得球）	（失球）	（得分）
南華會	十四	十一	二	一	四四	十四	廿四
十三營砲兵	十四	十一	〇	三	卅七	十四	廿二
東方會	十四	九	三	二	卅一	十六	廿一
八營砲兵	十四	八	二	四	卅四	廿四	十八
軍需隊	十四	三	三	八	廿三	卅八	九
傑志會	十四	二	三	九	廿三	四二	七
五營砲兵	十四	三	〇	十一	十六	卅五	六
香港會	十四	二	一	十一	十五	四〇	五

乙組B各隊積分表

	（次數）	（勝）	（和）	（負）	（得球）	（失球）	（得分）
工程隊	十四	十一	〇	三	四七	十五	廿二
士葛隊	十四	九	三	二	卅六	十四	廿一
光華會	十四	九	二	三	卅三	廿三	二十
打旗隊	十四	七	二	五	廿	十九	十六
飛機隊	十四	五	二	七	廿三	廿四	十二
警察會	十四	四	四	六	十八	廿六	十二
九龍會	十四	三	二	九	廿四	四五	八
大學堂	十四	〇	一	十三	十	四五	一

丙組各隊積分表

	（次數）	（勝）	（和）	（負）	（得球）	（失球）	（得分）
廿四營砲兵	廿一	十四	三	四	五七	三十	卅一
軍糧隊	十八	十二	三	三	六七	廿一	廿七
南華會	十九	十	四	五	五二	廿七	廿四
士葛隊	十九	十	四	五	四八	廿六	廿四
國際隊	十七	八	五	三	卅七	卅一	廿一
十二營炮兵	十九	八	五	六	卅八	四十	廿一
印陸軍	十八	六	三	九	卅九	四五	十五
工程隊	十九	五	四	十	四十	伍二	十四
打旗隊	廿一	七	〇	十四	卅一	五八	十四
電燈公司	十五	五	三	七	卅五	五三	十三
軍醫隊	廿	五	二	十三	卅二	六三	十二
五營砲兵	廿	二	六	十二	十八	四九	十

中外要聞

官民享受苦樂懸殊
抗戰長官優悠海外
積得民脂民膏經營大廈奴妾
地方團隊長官委由綠林充任
縣內團隊甲乙兩地不能通過

（專訪員別）戰爭期內。人民生命危險。絕無保障。而渝方對戰時人民安全問題。亦漠然視之。主持戰爭官員。其位高勢大者。則自行籌營避難室。防空壕等。以保存個人生命。惟此輩私人避難室防空壕之享受。在無權無勇者。祇可望而不可即。決難以避躲於日機空襲。故倘遇空襲時。一蠶蟻氏。惟有聽天由命而已。人民如是。中下級之抗戰長官及公務人員。亦何獨不然。就以第一期戰事以後。團隊長員及各級公務人員以言。亦以戰事越弄越精。紛紛逃出海外。而候和平來臨。而逃出後之情形。亦足爲民衆所樂道也。

抗戰長官優悠海外

自七七盧橋事件發生。今之渝當局即不自量力。倡議戰端。於是戰幕即啓。戰神滿布。淒且蔓延於斯。贛。閩。粵。桂。湘各省。各戰區內之民衆田園廬舍損失。何止千萬計。惟戰事發生迄今。已逾兩年以上。各省指揮作戰長官。除正式策隊統率者。迭受譴責記過外。其餘游擊隊長官。不少枉作犧牲。故於戰事轉入嚴重階段之中時。游擊隊長官即不顧一切。藉資斂財。積得民脂民膏。則避於海外。經營大廈。優悠過日。住則高樓。出則車馬。樂擁妻妾。呼喝奴僕。一切起居。王侯不啻。以視內地槍林彈雨之民衆。其苦樂之別爲何如也。

綠林充任游擊隊長

前期游擊隊各隊長官。既已逃到海外優悠。於是內地原日團隊。又須委任人員以承其乏。而善良之輩多不肯充任。地方上有名之士。亦以游擊隊餉糈時輟。誠恐終爲己累。亦不願任。各縣中原日已不少綠林歹徒之輩。對于游擊隊長員職位。時思染指。故四出鑽營。以統率自衛團。游擊隊爲己任。故內地游擊隊長員隊兵中。多爲該輩所把持。幷爲市恩于民衆。及自厚實力計。每將私人槍械盡量交出。明則增強抗戰力量。暗則實行搶劫。自去年年中至本年間以來。游擊隊搶劫之風。各縣均已發現。更有每一縣內團隊。彼此不顧。甲地隊員不能開過乙地。故火併時生云。

新會縣境 三江古井戰後慘況
迨因深受游擊隊禍害而起

（專訪員鵑）新會縣第九區三江和古井兩地方。經已先後爲日軍佔領了。三江和古井。乃新會縣至大的鄉村。各有數萬以上的戶口。居民除了許多出洋經商者外。其餘都以農爲業。那裏有着陰翳的葵林。與及廣大的果園。阡陌的禾稻。和柑橙荔枝等。輸運各地推銷者。數字實在很大很大。這兩鄉的民生狀況。素來都很豐裕。而經商於港澳各地的同鄉。爲數也不少。自妄戰發生以還。因受戰爭的影響。葵果各物已不能銷售於各地。且外埠辦商者。復難匯款回鄉接濟。因此。這裏的人民生活。遂以拮据聞。尤其是自日軍南來。南番中順等縣相繼失陷了以後。這兩個鄉鎮。更受着共匪爪牙的游擊隊「游刦」。地方遂告不寧。再加以抗戰派之妄事宣傳。說這地有着什麼自衛力。什麼游擊隊的鐵壘。以虛作實。因是日軍便調駐紮江門之一部份軍隊。於去年四月間大舉進犯。三江遂先告淪陷了。而一衣帶水的古井。當時雖未經日軍長久侵據。及七八月間。遂佔這裏的日軍不知因何關係。一度全數退出。而抗戰派則又大吹大擂。說將這地「克復」。於是那些烏合之衆的「游刦隊」。便又現出面目。很是活躍。這時鄉民所受的害處。較之淪陷前與淪陷時爲甚。稍有點錢。或有點識見的人。是這個精光。這地由此便成爲黑暗的地獄。謀殺與搶掠的事情。幾無日不天在讀聞。然而妄戰者。則天好的紀揚這裏游擊隊有着什麼律。大的力量。與及犀利的戰鬥器械。因而再引起日軍再度進攻的動機。這一次日軍進攻。絲毫都不必費些力量。而是由某地的游擊隊要目陳某作引路的嚮導。直入古井時。幷不費一彈一卒。但是。因爲陳某與三江的游擊隊什未淪陷前。曾因有着仇恨。復加以收行水等的利害衝突。因此。心懷報復。反向日軍捏造三江有着怎樣堅固的堡壘。與什麼械庫。煽動日軍大事轟炸。結果三江的被炸非常慘酷。鄉民因此也蒙受着非常大的損失。究其原委。實拜游擊隊之賜。

因這地的人民。曾蒙受游擊隊之禍害如此其大。咸以爲中日的戰爭若不得到和平解決。則他們的生活與生命。都一定得不到保障。

義國在滬購地 建設義僑中心區
其中將有教堂醫院學校
有華麗總會供社交活動

上海字林報載。義國政府向工部局購得滬西地皮一方後。本市義僑。將有自己的教堂。醫院。學校。與總會，預料此等新建築物。將於二個月後。在所購地皮上開始興工建造。查該地皮位於大西路。地豐路。與靜安寺路之間。相對宏恩醫院。

呈三角形

計二伍畝二〇一。係義國駐滬總領事尼隆代表義政府與工部局磋商而購「者。地契將於本週初過戶。但工部局在該地皮上建有小屋數幢。將繼續佔用至三月底爲止。然後該地交予義方」而將成上海義僑之新「中心地」。按僑滬義人除義國總會外。並無專供己用之

學校醫院

與教堂等房屋、義當局對此種需要。加以考慮者。已非一日。今既擬購地皮。則將大興土木。昨（廿伍）日據尼隆告記者稱。爲便利起見。新建築物均將造於一起。無疑的本市義僑。將認新建築物爲其

一切活動

之中心地。因義僑有此需要。故義政府購此地皮。按日下上海義僑均赴本市各教堂參加禮拜。遇特別日期。則赴泊滬義艦上參加彌撒。惟新建築物落成時。義僑將有自己的教堂與醫院等。而學校竣工時、即可滿足義僑之最大需要。蓋本市今無義國學校。

義僑子女

均入各外國學校求學也。至於社交中心地。則新房屋中將建華麗之義國總會、惟該地皮之售價。迄未宣佈。英文大美晚報謂。工部局總辦兼總裁費利浦今日（廿六）日告記者稱。現已售予義國政府之宏恩醫院對面地皮。所以未公開拍賣者。乃因工部局不擬任該地發用作

商業發展

之故。工部局實有保持該地供將來發展之宜。惟義政府要求購買。其價認爲合乎情理。且用以建立義僑中心地。於義僑有益。而具公共價值。故工部局允許出售。今不願披露售價。惟地契過戶簽字時。局方將發文告宣佈。

縱談廣三沿綫（十）
本報專訪蕙懷

夏教紀詳

夏教爲南海縣附郭一富庶之區。與螺崗疊滘平洲同被稱爲「螺、疊、夏、平」四大鄉。原隸縣屬第四區。嗣於二十六年十一月縣府召開全縣行政會議時。重新劃定全縣行政區域。遂將夏教改由第三區管轄。全鄉包括八村。及新舊兩市場。人口衆多。商業興盛。而農產尤爲豐富。手工業亦頗發達。鄉民家給人足。生計充盈。治安亦異常謐。查本鄉雖距離廣三路線甚邇。但因中隔河。又藉鹽步螺崗爲其屏障。故曩昔內戰時期。廣三路線各鄉。屢次遍遭兵燹。夏教獨能不被波及。向保安寧。記者前在該鄉担任教席多年。目覩此地民豐物阜。雞犬無驚。未嘗不歎爲世外桃源之境。惟最近舊地重臨。則鄉亂之餘。飢荒荐至。又覺風景不殊。擧目已有山河之異。不禁慨然繫之矣。茲將此地市場。村落。農業。工藝。風俗。教育諸端。與夫迭次遭刦詳情。一一逐項詳爲紀錄如次。想亦爲關懷鄉村社會情況者所樂聞也。

交通

夏教東距省城廿里許。西離佛山七八里。陸行路程。由夏教通津步頭喚駁艇過對岸。穿過鹽步墟而抵五眼橋站。乘廣三火車東馳廣州。或西赴禪鎮。往省需時半點鐘可達。赴禪更可減少一半時間也。陸行除乘火車外。步行亦非跋涉爲勞。經鹽步。陸邊。增步。西滘。東滘等鄉。而至河南花埭。歷時亦不過兩小時。其健步者。則一點半鐘便可抵步。至於前往佛山。則不搭舟車。徒步而行者更衆。而其途程更便。由本鄉墟場西行經螺崗。歷時僅大半時而已。鄉人步行來往佛山一途者。由朝迄夜。絡繹不絕。尤以一般墟場客商爲多。記者昔居此地時。每當秋宵夏夜。三五月圓。恆與同事緩步當車。赴禪品茗。直至夜闌興盡。始相將偕回。則見肩挑墟販。以及辦貨商人。深夜即往佛山。絕早便返。以爲墟期交易。又以稍遠而論。由城穿過三數小村。行約一時許。即到平洲。由平洲更可轉往大良。容奇。桂州。江門。以至小欖中山等地。前年廣州失陷前後。舟車暫停期間。於是盈千累萬之市民。即由此路逃難矣。次言水路。每日自上午七時許。便有省佛電船經過。中途停站。以便鄉人之上落。此項電船。不下四五艘。長川往來者。每小時皆有一輪駛過。此外。又有本鄉公衆合股辦理之夏教電船公司。該公司初時派電船一艘。日中來往省城三次。嗣因乘客擁擠。鄉人稱便。遂擬增設一艘。適遇中日戰事爆發。乃告中止耳。而平洲鹽步兩渡船往省。每日皆有數次航經夏教支河。兼載客貨。如上所述。陸上則有廣三火車。水程則輪渡輻接。夏教水陸交通。便利之至。故鄉人視往來省佛爲趁墟。亦猶鹽步鄉人稱往省爲趁大城。赴禪爲趁小城也。惟此乃就昔年常狀言之。比至羊城棄守而後。舟車一律停開。倘欲他行。惟有徒步。而符道地。荊棘載途。步行亦殊險阻。以視昔之水陸暢通。日夜不息者。今則使人宛如居於窮鄉僻壤中矣。此種交通梗塞情形。直至去年夏間。始有省佛電船行駛。然亦僅見兩艘。繼而鹽步輪渡。亦於去秋復航。至是。鄉人可稍免崎嶇跋涉之苦。惟佛山電船數遭刦掠。鹽步輪渡。亦一再橫被截搜。聞某鄉人因携資巨萬。欲出省設找換肆。亦在船上遇盜被刦一空。某鄉人因此傾家蕩產。此皆拜受游擊隊之所賜也。故今處及平洲之鄉人。明知交通困難。而需此地之渡船。亦不敢籌備恢復航行矣。記者現據鄉人言。本鄉電船復航之問題。目前未能解決。倘有待於觀察水上治安。已否回復。方可決定云。記者此次自平洲抵此。昔日附渡而來。何等便捷。而今迫得步行一小時以上之村野長途。頗歎行路維艱也。（未完）

欲知和平建國眞義
關心國家民族興亡
者當讀

最詳盡新出版　由盤電到現在

汪主席和平建國言論集
零售每冊式角　函購郵費加二

三民主義與和平運動
附送中國國民黨第六次全國代表大會宣言
每冊零售國幣一角

我們的話
每冊零售國幣五分

各書店各報攤均有代售

和平？戰爭？

國事至於今日，眞可謂千鈞一髮，危急萬分。和平？戰爭？當爲全國同胞心中所橫梗着之一大問題。欲解答此問題者，請一看下列各種專書

（一）汪先生撰　和平？戰爭？
曾仲鳴先生行狀
（附南華日報論評集第四輯續和戰問題之討論）
每冊定價五仙

（二）汪先生最近重要論文　舉一個例
每冊定價二仙

目錄
（一）曾仲鳴先生行狀
（二）事不主義
（三）由三月廿九說到民主政治
（四）斥所謂某政治觀察家
（五）一個總駁斥
（六）戰和的主體問題
（七）戰和的主體再論
（八）斥吳稚暉
（九）駁從吳稚暉
（十）三個半月的問題
（十一）美總統之和平建議
（十二）反侵略陣線之實
（十三）遠東和平與國際干涉
（十四）抗日掩護下共產黨的發展
（十五）論外交秘密
五月各紀念日中的教訓
（十六）第三者的答問
（十七）重慶浩刦□□□□
（十八）和局的危機
（十九）評全國生產會議
（二十）抗戰宣傳與宣傳抗戰
（廿一）「革命」與「反動」

（三）汪先生重要聲明　附覆華僑某君書
每冊定價二仙

（四）再續和戰問題之討論　南華日報社論集第三輯
每冊定價五仙

香港南華日報營業部電話：二五一六一二

各書店各報攤均有代售

華僑與祖國

本期要目
僑胞對於國事應有的根本認識……胡蓉眞
中國對日軍事的現勢……田烈
國際現勢與中國……古越
華僑與中國抗戰……雪非
中日戰爭與南洋……后亮

關心國事的僑胞請購閱胡養眞田烈等集體寫作

每冊定價國幣式角　來函購買郵費加二

各書店各報攤：均有代售